

PRESENTA A SEMARNAT DELEGACIÓN SINALOA

LA SIGUIENTE:

MANIFESTACIÓN DE IMPACTO AMBIENTAL

MODALIDAD PARTICULAR

SECTOR: AGRICULTURA, GANADERÍA, CAZA, SILVICULTURA Y PESCA

SUBSECTOR: 13 PESCA; 130020 ACUACULTURA

PROYECTO: OPERACIÓN Y MANTENIMIENTO DE LA ACÚCOLA  
ALISANDE S.A. DE C.V. UBICADA EN LA SINDICATURA DE LA BRECHA,  
MUNICIPIO DE GUASAVE, SINALOA



GUASAVE, SINALOA FEBRERO DE 2021.

## ÍNDICE

RESUMEN EJECUTIVO	3
I. DATOS GENERALES DEL PROYECTO PROMOVENTE Y RESPONSABLE DE LA MANIFESTACIÓN DE IMPACTO AMBIENTAL	13
I.1 Proyecto	14
I.2 Promovente	16
I.3 Responsable del estudio de impacto ambiental	17
II. DESCRIPCIÓN DEL PROYECTO	18
II.1 Información general del proyecto	19
II.2 Información técnica de la especie a cultivar	39
II.3 Características particulares del proyecto	47
II.4 Descripción de actividades de acuerdo al etapa del proyecto	50
II.5 Insumos	63
II.6 Generación, manejo y disposición de residuos sólidos, líquidos y emisiones a la atmósfera	66
III. INCULCACIÓN CON LOS ORDENAMIENTOS JURÍDICOS APLICABLES EN MATERIA AMBIENTAL Y EN SU CASO CON LA REGULACIÓN DE USO DE SUELO	74
III.1 Ordenamiento jurídico federal	75
III.2 Uso actual de suelo en el sitio del proyecto	105
III.3 Información sectorial	106
IV. DESCRIPCIÓN DEL SISTEMA AMBIENTAL Y SEÑALAMIENTO DE LA PROBLEMÁTICA AMBIENTAL DETECTADA EN EL ÁREA DE ESTUDIO DEL PROYECTO	109
IV.1 Delimitación del área de estudio	110
IV.2 Caracterización y análisis del sistema ambiental	118
IV.2.1 Aspectos abióticos	119
IV.2.2 Aspectos bióticos	128
IV.2.3 Paisaje	136
IV.2.4 Medio socioeconómico	143
IV.3 Diagnóstico ambiental	154
V. IDENTIFICACIÓN, DESCRIPCIÓN Y EVALUACIÓN DE LOS IMPACTOS AMBIENTALES	156
V.1 Metodología para identificar y evaluar los impactos ambientales	157
V.2 Caracterización de los impactos	165
VI. MEDIDAS PREVENTIVAS Y MITIGACIÓN DE LOS IMPACTOS AMBIENTALES	171
VI.1 Descripción de la medida o programa de medidas de mitigación o correctivas por componente ambiental	172
VII. PRONÓSTICOS AMBIENTALES Y EN SU CASO EVALUACIÓN DE ALTERNATIVAS	179
VII.1 Pronóstico del escenario	180
VII.2 Programa de vigilancia ambiental	184
VII.3 Condiciones	187
VIII. IDENTIFICACIÓN DE LOS INSTRUMENTOS METODOLÓGICOS Y ELEMENTOS TÉCNICOS QUE SUSTENTAN LA INFORMACIÓN SEÑALADA EN LAS FRACCIONES ANTERIORES	189
VIII.1 Formatos de presentación	190
VIII.1.1 Planos definitivos	192
VIII.1.2 Fotografías	192
VIII.1.3 Videos	192
VIII.1.4 Listas de flora y fauna	193
VIII.2 Otros anexos	193
VIII.3 Glosario de términos	193
BIBLIOGRAFÍA	194
ANEXOS	

M A P del proyecto: "Operación y mantenimiento de la acuícula Alisande S A de C V", ubicada en la sindicatura de La Brecha, municipio de Guasave, estado de Sinaloa

## ANEXOS

### ANEXO 1.

ACTA CONSTITUTIVA DE LA PROMOVENTE  
RFC DE LA PROMOVENTE  
CURP DEL REPRESENTANTE LEGAL  
CONSTANCIA DE SITUACIÓN FISCAL DEL REPRESENTANTE LEGAL  
INE DEL REPRESENTANTE LEGAL  
COPIA RESOLUCIÓN DE PROFEPA  
COPIA PAGO DE MULTA DE PROFEPA

### ANEXO 2

IFE RESPONSABLE TÉCNICO DEL ESTUDIO  
CURP RESPONSABLE TÉCNICO DEL ESTUDIO  
CEDULA PROFESIONAL RESPONSABLE TÉCNICO DEL ESTUDIO

### ANEXO 3.

PLANOS GENERALES DEL PROYECTO  
POLÍGONO KM.

### ANEXO 4.

PLAN DE MANEJO DE RESIDUOS PELIGROSOS Y MEDIDAS PREVENTIVAS  
Y DE ATENCIÓN A CONTINGENCIAS

M A P del proyecto: "Operación y mantenimiento de la acuícola Alisande S A de CV", ubicada en la sindicatura de La Brecha, municipio de Guasave, estado de Sinaloa

# CAPÍTULO I

DATOS GENERALES DEL PROYECTO, PROMOVENTE Y  
RESPONSABLE DE LA MANIFESTACIÓN DE IMPACTO AMBIENTAL



M A P del proyecto: "Operación y mantenimiento de la acuídca Ai sande S A de C V", ubicada en la sindicatura de La Brecha, municipio de Guasave, estado de Sinaloa

## I. DATOS GENERALES DEL PROYECTO DEL PROMOVENTE Y DEL RESPONSABLE DEL ESTUDIO DE IMPACTO AMBIENTAL

### I.1 PROYECTO

#### I.1.1 Nombre del proyecto.

Operación y mantenimiento de la acuídca Ai sande S A de C V, ubicada en la sindicatura de La Brecha, municipio de Guasave, estado de Sinaloa

Tipo de proyecto: Manifestación de Impacto Ambiental, Modalidad Particular (MIA-P).

Sector 1: AGRICULTURA, GANADERÍA, CAZA, SILVICULTURA Y PESCA

Subsector 13: PESCA

Código Clase CMAP 130020: ACUACULTURA (Comprende la acuicultura de especies marinas y de agua dulce).

Tipo de actividad proyectada: Operación y mantenimiento de una granja acuídca para el cultivo de camarón blanco (*Litopenaeus vannamei*).

#### I.1.2 Ubicación del proyecto

Ubicación del proyecto: El predio del proyecto se ubica a 44.1 km del municipio de Guasave, estado de Sinaloa. El área para el desarrollo del proyecto cuenta con las siguientes coordenadas geográficas extremas: 25°16'53.57" Latitud Norte y 108°27'48.52" Longitud Oeste, referida a la carta topográfica de Guasave, a escala 1: 3,000 (ver planos del polígono en el anexo 3).



Imagen: Macrolocalización del sitio de proyecto. Google Earth

M A P del proyecto: "Operación y mantenimiento de la acuícola Aisande S A de C V", ubicada en la sindicatura de La Brecha, municipio de Guasave, estado de Sinaloa

La superficie total que cubre el proyecto es de 1,537,911.08 m<sup>2</sup>, constituida por un polígono general, el cual está conformado por 11 estanques de cultivo de camarón, reservorio, laguna de oxidación, cárcamo de bombeo, sistema excludor de fauna acuática (SEFA), terreno sin construir, área de dren e instalaciones generales, todo lo anteriormente descrito es necesario y fundamental para el buen funcionamiento de la granja acuícola A continuación, se muestran el cuadro de construcción del Polígono General en coordenadas UTM WGS 84:

POLÍ GONO GENERAL		
LADO	COORDENADAS UTM	
EST- PV	NORTE (Y)	ESTE (X)
1	2,798,958.2400	755,298.5000
2	2,798,995.3200	755,547.1400
3	2,798,982.3600	755,735.1400
4	2,798,970.1600	755,825.1800
5	2,798,866.3200	756,056.1400
6	2,798,915.3600	756,117.1000
7	2,798,931.1900	756,136.1700
8	2,798,989.3682	756,221.1719
9	2,798,958.3650	756,329.1480
10	2,798,640.1424	756,650.1368
11	2,798,544.3600	756,860.1600
12	2,798,484.3200	756,957.1400
13	2,798,411.1405	756,992.1545
14	2,798,245.2839	756,970.1642
15	2,798,165.0700	756,979.5500
16	2,797,860.3448	757,170.5470
17	2,797,845.4585	757,155.6152
18	2,797,747.2477	757,259.7148
19	2,797,632.9100	757,496.8300
20	2,797,574.3944	757,562.7713
21	2,797,510.2376	757,504.9903
22	2,797,296.9700	757,532.4900
23	2,797,334.3400	757,204.2600
24	2,797,380.1000	757,137.2400
25	2,797,627.5500	757,033.5100
26	2,797,777.4200	756,737.4100
27	2,797,800.0300	756,694.2000
28	2,797,816.4900	756,551.3800
29	2,797,834.6500	756,389.7100
30	2,797,925.0322	756,291.8676
31	2,797,957.1168	756,103.2910
32	2,798,095.5100	755,918.9900
33	2,798,158.8700	755,822.8700
34	2,798,247.4400	755,711.9200
35	2,798,339.4107	755,624.6698
36	2,798,441.7237	755,394.4012
37	2,798,869.5200	755,536.2400
Superficie = 1,537,911.08 m <sup>2</sup>		

M A P del proyecto: "Operación y mantenimiento de la acuicultura Alisande S A de C V", ubicada en la sindicatura de La Brecha, municipio de Guasave, estado de Sinaloa

RESUMEN DE ÁREAS	
OBRAS DEL PROYECTO ACUÍCOLA	Sup ( m <sup>2</sup> )
Estanque 1	57,661.57
Estanque 2	86,593.89
Estanque 3	69,178.10
Estanque 4	76,593.65
Estanque 5	21,321.08
Estanque 6	31,718.52
Estanque 7	87,292.90
Estanque 8	17,564.40
Estanque 9	106,056.18
Estanque 10	108,075.80
Estanque 11	41,705.45
Superficie de estanquería	703,761.591
Instalaciones (Cárcamo de bombeo y SEFA)	1,163.465
Bordería	12,304.811
Drenes de cosecha	129,196.94
Reservorio	144,269.053
Instalaciones	6,165.845
Terreno sin construir	455,212.235
Laguna de oxidación	85,837.144
<b>TOTAL DEL PROYECTO ACUÍCOLA</b>	<b>1,537,911.084 m<sup>2</sup></b>

### I.1.3 Tiempo de vida útil del proyecto

Se estima que la vida útil de la granja para el cultivo de camarón es de 25 años, sin embargo, se requiere realizar el mantenimiento adecuado de las instalaciones para garantizar un mayor periodo de vida útil.

### I.1.4 Presentación de la documentación legal:

Se anexa

### I.2 PROMOVENTE

#### 1.2.1 Nombre o razón social.

[REDACTED]

#### 1.2.2 Registro Federal de Contribuyentes de la promotora

[REDACTED]

M A P del proyecto: "Operación y mantenimiento de la acuícola Alisande S A de CV", ubicada en la sindicatura de La Brecha, municipio de Guasave, estado de Sinaloa

1.2.3 Nombre y cargo del representante legal.

[Redacted]

1.2.4 Registro Federal de Contribuyentes.

[Redacted]

1.2.5 CURP.

[Redacted]

1.2.6 Dirección del promovente o de su representante legal para recibir u ór notificaciones

Dirección:	[Redacted]	
Colonia:	[Redacted]	
Código Postal:	[Redacted]	
Municipio:	[Redacted]	
Estado:	[Redacted]	
Teléfono:	[Redacted]	

1.3 RESPONSABLE DEL ESTUDIO DE IMPACTO AMBIENTAL

1.3.1 Registro Federal de Contribuyentes o CURP

[Redacted]

1.3.2 Nombre del responsable técnico del estudio

[Redacted]

1.3.3 Dirección del responsable técnico del estudio

Dirección:	[Redacted]	
Colonia:	[Redacted]	
Código Postal:	[Redacted]	
Ciudad:	[Redacted]	
Municipio:	[Redacted]	
Estado:	[Redacted]	

M A P del proyecto: "Operación y mantenimiento de la acuícola Alisande S A de CV", ubicada en la sindicatura de La Brecha, municipio de Guasave, estado de Sinaloa.

# CAPÍTULO II

## DESCRIPCIÓN DEL PROYECTO

## II. DESCRIPCIÓN DEL PROYECTO

### II.1 Información general del proyecto

#### II.1.1 Naturaleza del proyecto

El proyecto "Operación y mantenimiento de la acuícola Aisante S A de C V" ubicado en la sindicatura de La Brecha, municipio de Guasave, estado de Sinaloa, se refiere a la regularización para la operación y mantenimiento de una granja productora de camarón blanco, a partir de engorda en cautiverio. La granja cuenta con 11 estanques de espejo de agua para la engorda de camarón, además de obras que hacen posible su funcionamiento, tales como: reservorio, área de dren, bordería, sin dejar de mencionar una obra principal y de gran importancia al laguna de oxidación, que servirá para tratar el agua producto de los recambios diarios, además de obras complementarias tales como:

- Sistema Excluidor de Fauna Acuática (SEFAs) para el control de competidores y depredadores en el canal de la amada, que impidan el paso de dichos organismos.
- Estructura de control de competidores y depredadores en las compuertas de entrada y salida de agua de los estanques, elaborado con mallas que impidan el paso de dichos organismos.
- Filtros físicos para retener sólidos en suspensión de origen orgánico (restos de alimento no consumido, heces fecales, etc.).
- Puentes de cantarrillas sobre reservorio y/ o sobre dren.
- Sanitarios portátiles.
- Cárcamo de bombeo.
- Caseta de vigilancia

La operación de la granja se desarrolla mediante tecnología semiintensiva, con requerimientos de postlarvas de camarón anual, los cuales provienen de laboratorios productores regionales como Maricultura del Pacífico y Aqua Pacífico, o nacionales como Genesis Acuicultas o Camarón Dorado y remotamente de ser necesario de otro país.

La región donde se ubica este proyecto es la zona litoral al norte del estado de Sinaloa, presenta un desarrollo de la camaricultura con condiciones apropiadas, cuya integración será de acuerdo a las características ecológicas y ambientales, a fin de minimizar los efectos o impactos negativos y favorecer los positivos, en los rengones de Tenencia de la Tierra, Uso del Suelo, Manejo Hidráulico, Uso de Agua Marina, cauces naturales sin modificar su trayectoria optimizando el manejo técnico. El proyecto acuícola consta en total de una superficie de 1,537,911.08 m<sup>2</sup>, cuya característica edafológica no ha sido propia para desarrollo de otras actividades pecuarias, como agricultura o ganadería debido a su alta condición química salino-sódica.

En general el predio no tiene ningún uso de suelo tradicional, en concordancia con el artículo 28, fracción XI de la Ley General del Equilibrio Ecológico y la Protección al Ambiente en Materia de Evaluación del Impacto Ambiental y Artículo 5, U (Fracción I), del Reglamento de la Ley (RELA), el proyecto queda comprendido dentro de las actividades que requieren de Manifestación de Impacto Ambiental, por lo que resulta necesario regular la presente en su modalidad Particular.

M A P del proyecto: "Operación y mantenimiento de la acuícola Alisande S A de C V", ubicada en la sindicatura de La Brecha, municipio de Guasave, estado de Sinaloa

Es importante hacer mención que en este proyecto solo se está solicitando la autorización para la operación y mantenimiento de la actividad acuícola y abandono del sitio, por lo consiguientemente no se requiere cambio de uso de suelo en terrenos forestales.

Tipo de actividad proyectada: Operación y mantenimiento de una granja acuícola para el cultivo de camarón blanco (*Litopenaeus vannamei*).

Sector: 1 Agricultura, Ganadería, Caza, Silvicultura y Pesca

Subsector: 13 Pesca

130020 Acuicultura

Características ambientales del predio: Está ubicado en los límites del río Sinaloa perteneciente a la cuenca Pacífico Norte, cuyo sistema hidrográfico descarga en la vertiente del Golfo de California. Ubicado en la provincia Llana de Costera del Pacífico: subprovincia fisiográfica "Llana de Costera y Deltas de Sonora y Sinaloa", que se caracteriza por abaricos aluviales, antiguos valles fluvio-deltaicos, pequeñas cordilleras constituidas por rocas predeálticas, deltas actuales, estuarios, complejos lagunares, cauces de ríos y arroyos, ríos, depósitos edicos y marinos, los cuales pueden ser clasificados como unidades fisiográficas en función de su ambiente de formación como: continentales, fluviales, mixtas o de transición, edicas y marinas.

Presenta un clima árido, cálido BSo(h')w y muy árido, cálido BW(h')w. El promedio anual de precipitación es de 5 al 10% una terda de las lluvias se presenta en los meses de agosto y septiembre. La temperatura ambiente promedio anual es de 22° C. En la zona la vegetación dominante es halófila y de manglar.

La construcción de la granja fue realizada sin previa autorización en materia de impacto ambiental, sin embargo, esta granja se encuentra en apego al programa de la Regulación de Granjas por parte de la Procuraduría Federal de Protección al Ambiente (PROFEPA) y de la Secretaría de Medio Ambiente y Recursos Naturales (SEMARNAT) ambas en el estado de Sinaloa, por lo que esta granja ya fue visitada y multada por PROFEPA bajo la Resolución Administrativa no. PFFPA/31.3/2C.27.5/00045-20-003 por la cantidad de \$38,228.00. (Se anexa copia de la resolución y pago de multa).

## II.1.2 Selección del sitio

Criterios principales:

- Poca afectación al medio ambiente
- Vía de comunicación

El acceso principal al sitio del proyecto es desde el municipio de Guasave por la carretera Federal México 15 Los Mochis-Ocuilacán, se sigue dicha carretera por 5 km hasta el entronque del poblado Burriquito y girar a la derecha para avanzar 37.9 km por la carretera que conduce hasta la playa de Bella Vista pasando por los poblados de Casa Blanca y La Brecha. Finalmente, se desvía 1 km a mano izquierda por camino de terracería hasta el sitio donde se pretende llevar a cabo el presente proyecto acuícola



M A P del proyecto: "Operación y mantenimiento de la acuídca Alisande S A de C V", ubicada en la sindicatura de La Brecha, municipio de Guasave, estado de Sinaloa



Imagen. Tipos de caminos para la vía de acceso al predio, en color amarillo de pavimento (carretera), en café camino terracería y en rojo el sitio del proyecto

### II.1.3 Ubicación física del proyecto y planos de localización

Ubicación del proyecto. El predio del proyecto se ubica a 44 km del municipio de Guasave, estado de Sinaloa. El área para el desarrollo del proyecto cuenta con las siguientes coordenadas geográficas extremas: 25°16'53.57" Latitud Norte y 108°27'48.52" Longitud Oeste, referida a la carta topográfica de Guasave, a escala 1:3,000 (ver planos del polígono en el anexo 3).

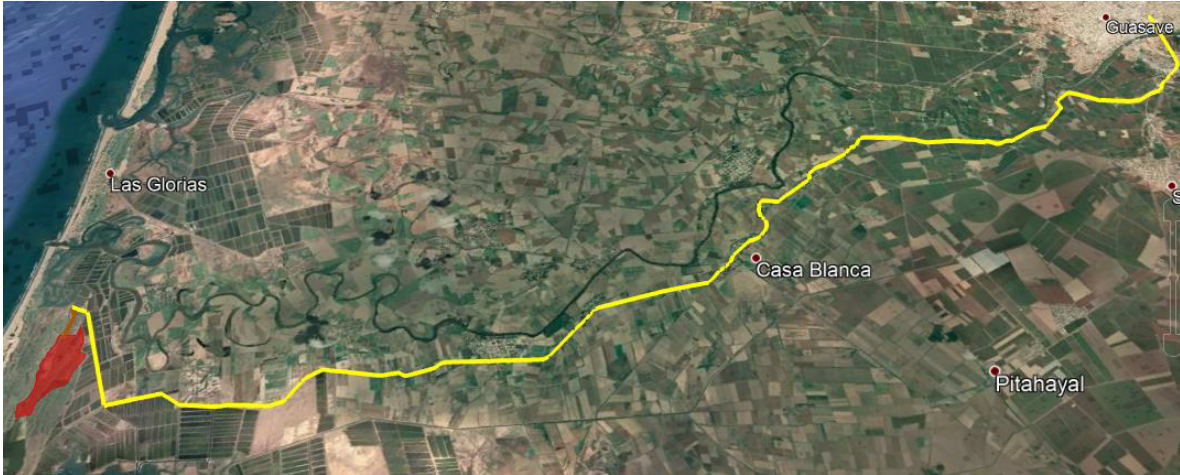

Imagen. Macrolocalización del sitio

En la zona se encuentran establecidos campos de cultivo tanto de temporal como de riego y granjas acuídcas en las cuales se cultiva principalmente el camarón.



M A P del proyecto: "Operación y mantenimiento de la acuícula Alisande S A de C V", ubicada en la sindicatura de La Brecha, municipio de Guasave, estado de Sinaloa

## II. 1.4 Inversión requerida

La inversión inicial del proyecto será de \$2,000,000.00 (dos millones de pesos) los cuales serán utilizados en estudios previos, en la compra de insumos, renta y transporte de la maquinaria para la operación de la granja y pago a los trabajadores; y el resto de la inversión programada será de \$1,000,000.00 (un millón de pesos) a ejercerse en los 25 años de duración del proyecto.

Resumen de los principales generadores de impacto y sus medidas de mitigación

Actividades que generan impactos ambientales acumulativos, sinérgicos, significativo o relevante y residuales	MEDIDAS DE MITIGACIÓN	COSTO EN M N
Fundamentación de vehículos de transporte de personal y materiales, maquinaria necesaria para la explotación.	Afinar los motores de los vehículos para que estén en buenas condiciones de operación.	Incluido en gastos operativos.
Aguas residuales sanitarias.	Operar sanitarios portátiles.	Incluido en gastos operativos.
Generación de residuos sólidos municipales, no peligrosos, de lenta degradación.	Enviar a redaje, los que tengan esta factibilidad, y el resto al sitio de disposición final en el relleno sanitario más cercano.	Incluido en gastos operativos.
Los residuos peligrosos como grasas y aceites, trapos y filtros impregnados de aceites y grasas, durante las etapas de operación y mantenimiento.	Serán confinados en un sitio especial de acuerdo a la Normatividad Oficial Mexicana, vigente.	Incluido en gastos operativos.

## II. 1.5 Dimensiones del proyecto

La superficie total que abarca el proyecto es de 1,537,911.08 m<sup>2</sup> constituida por un polígono general, el cual está conformado como ya se mencionó anteriormente en el capítulo. Cuadro de construcción del polígono general que constituye el proyecto:

POLÍGONO GENERAL		
LADO	COORDENADAS UTM	
EST-PV	NORTE (Y)	ESTE (X)
1	2,798,958.2400	755,298.5000
2	2,798,995.3200	755,547.1400
3	2,798,982.3600	755,735.1400
4	2,798,970.1600	755,825.1800
5	2,798,866.3200	756,056.1400
6	2,798,915.3600	756,117.1000
7	2,798,931.1900	756,136.1700
8	2,798,989.3682	756,221.1719
9	2,798,958.3650	756,329.1480
10	2,798,640.1424	756,650.1368
11	2,798,544.3600	756,860.1600
12	2,798,484.3200	756,957.1400
13	2,798,411.1405	756,992.1545
14	2,798,245.2839	756,970.1642
15	2,798,165.0700	756,979.5500
16	2,797,860.3448	757,170.5470
17	2,797,845.4585	757,155.6152

M A P del proyecto: "Operación y mantenimiento de la acuícola Alisande S A de C V", ubicada en la sindicatura de La Brecha, municipio de Guasave, estado de Sinaloa

18	2,797,747.2477	757,259.7148
19	2,797,632.9100	757,496.8300
20	2,797,574.3944	757,562.7713
21	2,797,510.2376	757,504.9903
22	2,797,296.9700	757,532.4900
23	2,797,334.3400	757,204.2600
24	2,797,380.1000	757,137.2400
25	2,797,627.5500	757,033.5100
26	2,797,777.4200	756,737.4100
27	2,797,800.0300	756,694.2000
28	2,797,816.4900	756,551.3800
29	2,797,834.6500	756,389.7100
30	2,797,925.0322	756,291.8676
31	2,797,957.1168	756,103.2910
32	2,798,095.5100	755,918.9900
33	2,798,158.8700	755,822.8700
34	2,798,247.4400	755,711.9200
35	2,798,339.4107	755,624.6698
36	2,798,441.7237	755,394.4012
37	2,798,869.5200	755,536.2400
Superficie = 1,537,911.08 m <sup>2</sup>		

Distribución de áreas dentro del predio

RESUMEN DE ÁREAS	
OBRAS DEL PROYECTO ACÚCOLA	Sup ( m <sup>2</sup> )
Estanque 1	57,661.57
Estanque 2	86,593.89
Estanque 3	69,178.10
Estanque 4	76,593.65
Estanque 5	21,321.08
Estanque 6	31,718.52
Estanque 7	87,292.90
Estanque 8	17,564.40
Estanque 9	106,056.18
Estanque 10	108,075.80
Estanque 11	41,705.45
Superficie de estanquería	703,761.591
Instalaciones (Cárcamo de bombeo y SEFA)	1,163.465
Bordeira	12,304.811
Drenes de cosecha	129,196.94
Reservorio	144,269.053
Instalaciones	6,165.845
Terreno sin construir	455,212.235
Laguna de oxidación	85,837.144
<b>TOTAL DEL PROYECTO ACÚCOLA</b>	<b>1,537,911.084 m<sup>2</sup></b>

M A P del proyecto: "Operación y mantenimiento de la acuícola Alisande S A de C V", ubicada en la sindicatura de La Brecha, municipio de Guasave, estado de Sinaloa

Cuadros de construcción de la infraestructura dentro del proyecto

Estanque 1		
LADO	Coordenadas	
EST- PV	Y	X
1	2798485.3040	755468.1630
2	2798479.3090	755497.3650
3	2798327.3200	755882.1020
4	2798267.8744	755994.9631
5	2798117.8266	755929.5661
6	2798125.1030	755907.1460
7	2798144.8762	755872.2039
8	2798201.3570	755816.3250
9	2798276.3690	755711.2010
10	2798359.1070	755637.452
11	2798444.8052	755450.1685
Superficie = 57,661.57 m <sup>2</sup>		

Estanque 2		
LADO	Coordenadas	
EST- PV	Y	X
1	2798262.5927	756005.2261
2	2798229.3250	756071.4560
3	2798211.3250	756131.3580
4	2798196.3270	756309.4100
5	2798148.2383	756391.3776
6	2797947.9823	756298.2035
7	2797969.3580	756142.1590
8	2797974.1560	756116.3690
9	2798043.1590	756037.1490
10	2798112.6414	755939.8712
Superficie = 86,593.89 m <sup>2</sup>		

M A P del proyecto: "Operación y mantenimiento de la acuícola Alisande S A de C V", ubicada en la sindicatura de La Brecha, municipio de Guasave, estado de Sinaloa

Estanque 3		
LADO	Coordenadas	
EST- PV	Y	X
1	2798142.5482	756401.1641
2	2798053.1450	756556.3780
3	2797929.2580	756629.3690
4	2797858.2580	756707.1470
5	2797848.7753	756717.3792
6	2797824.6733	756696.4787
7	2797837.3690	756565.1470
8	2797846.8799	756475.4095
9	2797860.2516	756396.0779
10	2797880.3470	756365.3240
11	2797942.7425	756308.1996
Superficie = 69,178.10 m <sup>2</sup>		

Estanque 4		
LADO	Coordenadas	
EST- PV	Y	X
1	2797649.3495	757056.7199
2	2797635.1460	757083.1460
3	2797549.3260	757250.3250
4	2797507.3260	757434.1560
5	2797508.3470	757486.3270
6	2797333.3280	757507.4510
7	2797310.2560	757515.4580
8	2797316.2580	757476.3250
9	2797359.3270	757205.1980
10	2797389.4870	757160.4130
Superficie = 76,593.65 m <sup>2</sup>		

Estanque 5		
LADO	Coordenadas	
EST- PV	Y	X
1	2798700.0141	755872.0127
2	2798688.3690	755901.1480
3	2798689.1460	755937.1980
4	2798702.1280	755994.3210
5	2798586.4980	755963.1200
6	2798559.2560	755794.3200
7	2798588.0503	755747.4698
Superficie = 21,321.08 m <sup>2</sup>		

M A P del proyecto: "Operación y mantenimiento de la acuícola Alisande S A de C V", ubicada en la sindicatura de La Brecha, municipio de Guasave, estado de Sinaloa

Estanque 6		
LADO	Coordenadas	
EST- PV	Y	X
1	2798704.1560	756036.1490
2	2798673.1890	756108.1470
3	2798652.3980	756180.1470
4	2798587.3440	756275.3240
5	2798407.3680	756404.2890
6	2798404.1480	756391.3680
7	2798526.3690	756256.3270
8	2798546.3280	756205.1470
9	2798579.3250	756080.1740
10	2798582.0720	755992.8773
Superficie = 31,718.52 m <sup>2</sup>		

Estanque 7		
LADO	Coordenadas	
EST- PV	Y	X
1	2798995.3270	755547.1460
2	2798991.1983	755592.7757
3	2798917.3670	755676.1490
4	2798902.3240	755730.1890
5	2798841.3620	755802.1460
6	2798734.1560	755860.1490
7	2798707.1460	755854.1690
8	2798704.8309	755859.9612
9	2798594.8480	755737.6217
10	2798697.3260	755606.1540
11	2798744.3260	755578.1480
12	2798825.3690	755560.1980
13	2798847.8439	755529.0563
14	2798869.5220	755536.2440
15	2798947.2457	755328.9063
Superficie = 87,292.90 m <sup>2</sup>		

M A P del proyecto: "Operación y mantenimiento de la acuícola Alisande S A de C V", ubicada en la sindicatura de La Brecha, municipio de Guasave, estado de Sinaloa

Estanque 8		
LADO	Coordenadas	
EST- PV	Y	X
1	2798899.9454	755981.3654
2	2798866.3200	756056.1480
3	2798913.0632	756118.8353
4	2798874.1980	756148.1480
5	2798760.2171	756020.5852
6	2798765.3580	755955.2470
7	2798791.1580	755932.1490
Superficie = 17,564.40 m <sup>2</sup>		

Estanque 9		
LADO	Coordenadas	
EST- PV	Y	X
1	2798854.3690	756167.2470
2	2798795.4449	756214.4333
3	2798767.2679	756259.9937
4	2798727.0707	756313.9187
5	2798685.4433	756378.9256
6	2798601.4113	756455.0211
7	2798488.3264	756560.4507
8	2798458.4737	756608.3906
9	2798411.0405	756698.8710
10	2798354.3250	756743.1030
11	2798239.1580	756664.1890
12	2798264.3210	756632.1870
13	2798290.1470	756529.1480
14	2798352.1590	756435.1890
15	2798379.1360	756455.1470
16	2798429.3240	756427.3250
17	2798482.3690	756406.1450
18	2798554.1890	756347.3690
19	2798617.3250	756291.1480
20	2798655.3280	756234.1890
21	2798709.3690	756125.1450
22	2798761.2404	756072.4954
Superficie = 106,056.18 m <sup>2</sup>		

M A P del proyecto: "Operación y mantenimiento de la acuícola Alisande S A de C V", ubicada en la sindicatura de La Brecha, municipio de Guasave, estado de Sinaloa

Estanque 10		
LADO	Coordenadas	
EST- PV	Y	X
1	2798989.3690	756221.1690
2	2798958.3650	756329.1480
3	2798640.1560	756650.1230
4	2798538.8408	756849.7322
5	2798390.1038	756758.2547
6	2798438.3260	756728.1200
7	2798491.3690	756631.1480
8	2798524.1980	756578.1490
9	2798626.3100	756486.3270
10	2798709.3250	756411.0140
11	2798762.1580	756333.1250
12	2798799.1470	756284.1540
13	2798828.3690	756237.1490
14	2798928.1942	756139.1275
Superficie = 108,075.80 m <sup>2</sup>		

Estanque 11		
LADO	Coordenadas	
EST- PV	Y	X
1	2798530.2371	756866.6831
2	2798484.3210	756957.1460
3	2798459.4790	756969.0339
4	2798147.0981	756754.9863
5	2798169.3250	756730.1080
6	2798206.1560	756713.4890
7	2798222.1890	756686.1480
8	2798392.3987	756787.6460
9	2798396.1592	756784.2213
Superficie = 41,705.45 m <sup>2</sup>		

SEFA		
LADO	Coordenadas	
EST- PV	Y	X
1	2798523.8046	755442.4777
2	2798524.1360	755483.4510
3	2798485.3040	755468.1630
4	2798513.8759	755440.6820
Superficie = 955.08 m <sup>2</sup>		

M A P del proyecto: "Operación y mantenimiento de la acuícola Alisande S A de C V", ubicada en la sindicatura de La Brecha, municipio de Guasave, estado de Sinaloa

Cárcamo de bombeo		
LADO	Coordenadas	
EST- PV	Y	X
1	2798529.2068	755423.4077
2	2798523.8046	755442.4777
3	2798513.8759	755440.6820
4	2798519.4686	755420.1789
Superficie = 208.38 m <sup>2</sup>		

Dren de cosecha		
LADO	Coordenadas	
EST- PV	Y	X
1	2798582.0720	755992.8773
2	2798579.3250	756080.1740
3	2798546.3280	756205.1470
4	2798526.3690	756256.3270
5	2798404.1480	756391.3680
6	2798360.1470	756427.1890
7	2798352.1590	756435.1890
8	2798290.1470	756529.1480
9	2798264.3210	756632.1870
10	2798239.1580	756664.1890
11	2798354.3250	756743.1030
12	2798390.1038	756758.2547
13	2798410.7371	756770.9448
14	2798392.3987	756787.6460
15	2798222.1890	756686.1480
16	2798206.1560	756713.4890
17	2798169.3250	756730.1080
18	2798093.2590	756815.2480
19	2798007.3250	756910.1480
20	2797913.4580	756974.3680
21	2797852.1480	757079.3250
22	2797848.1540	757123.1740
23	2797882.1450	757157.2690
24	2797860.3449	757170.5470
25	2797845.4585	757155.6152
26	2797747.2519	757259.7104
27	2797632.9100	757496.8300
28	2797574.3900	757562.7700
29	2797510.2400	757504.9900
30	2797296.9700	757532.4900
31	2797334.3400	757204.2600
32	2797380.1000	757137.2400



M A P del proyecto: "Operación y mantenimiento de la acuícola Alisande S A de C V", ubicada en la sindicatura de La Brecha, municipio de Guasave, estado de Sinaloa

33	2797627.5500	757033.5100
34	2797777.4200	756737.4100
35	2797800.0300	756694.2000
36	2797816.4900	756551.3800
37	2797834.6500	756389.7100
38	2797925.0322	756291.8676
39	2797957.1168	756103.2910
40	2798095.5100	755918.9900
41	2798158.8700	755822.8700
42	2798247.4400	755711.9200
43	2798339.4107	755624.6698
44	2798432.5875	755414.9635
45	2798456.0102	755425.6813
46	2798359.1070	755637.4520
47	2798276.3690	755711.2010
48	2798201.3570	755816.3250
49	2798144.8762	755872.2039
50	2798125.1030	755907.1460
51	2798116.0150	755935.1480
52	2798043.1590	756037.1490
53	2797974.1560	756116.3690
54	2797969.3580	756142.1590
55	2797947.1680	756304.1480
56	2797880.3470	756365.3240
57	2797860.2516	756396.0779
58	2797846.8799	756475.4095
59	2797837.3690	756565.1470
60	2797824.3210	756700.1230
61	2797846.7458	756719.5690
62	2797808.2150	756761.1450
63	2797649.3495	757056.7199
64	2797389.4870	757160.4130
65	2797359.3270	757205.1980
66	2797316.2580	757476.3250
67	2797310.2560	757515.4580
68	2797333.3280	757507.4510
69	2797508.3470	757486.3270
70	2797540.3270	757506.1350
71	2797568.3577	757537.8011
72	2797592.1780	757526.1890
73	2797615.1980	757485.3690
74	2797670.1580	757368.1480
75	2797729.3280	757247.1580
76	2797818.1470	757151.3690
77	2797825.1980	757093.1580

M A P del proyecto: "Operación y mantenimiento de la acuícola Alisande S A de C V", ubicada en la sindicatura de La Brecha, municipio de Guasave, estado de Sinaloa

78	2797851.1470	757022.1480
79	2797901.1560	756959.1460
80	2797990.1480	756895.1480
81	2798151.3250	756718.3210
82	2798189.3690	756691.2480
83	2798274.3650	756512.1480
84	2798345.3650	756413.1890
85	2798505.1480	756242.1580
86	2798560.1480	756076.1440
87	2798570.1444	755989.1437
Superficie = 118,353.20 m <sup>2</sup>		

Dren de cosecha		
LADO	Coordenadas	
EST- PV	Y	X
1	2798943.6659	755312.6578
2	2798939.1690	755315.3690
3	2798882.1450	755411.1870
4	2798859.3270	755513.1450
5	2798825.3690	755560.1980
6	2798744.3260	755578.1480
7	2798697.3260	755606.1540
8	2798591.3260	755742.1400
9	2798559.2560	755794.3200
10	2798586.4980	755963.1200
11	2798571.1869	755959.1747
12	2798546.6757	755792.6981
13	2798578.9971	755736.8086
14	2798687.6686	755597.3954
15	2798737.7296	755567.5437
16	2798815.1522	755550.8456
17	2798847.3996	755506.1629
18	2798868.7633	755407.4674
19	2798924.7036	755311.4000
20	2798940.4974	755298.2760
Superficie = 10,843.73 m <sup>2</sup>		

M A P del proyecto: "Operación y mantenimiento de la acuífda Alisande S A de C V", ubicada en la sindicatura de La Brecha, municipio de Guasave, estado de Sinaloa

Reservorio		
LADO	Coordenadas	
EST- PV	Y	X
1	2798928.1942	756139.1275
2	2798828.3690	756237.1490
3	2798799.1470	756284.1540
4	2798762.1580	756333.1250
5	2798709.3250	756411.0140
6	2798626.3100	756486.3270
7	2798524.1980	756578.1490
8	2798491.3690	756631.1480
9	2798438.3260	756728.1200
10	2798390.1038	756758.2547
11	2798354.3250	756743.1030
12	2798411.0405	756698.8710
13	2798458.4737	756608.3906
14	2798488.3264	756560.4507
15	2798601.4113	756455.0211
16	2798685.4433	756378.9256
17	2798727.0707	756313.9187
18	2798767.2679	756259.9937
19	2798795.4449	756214.4333
20	2798854.3690	756167.2470
21	2798723.6580	756034.2580
22	2798704.1560	756036.1490
23	2798574.3690	755990.1470
24	2798344.6664	755935.5961
25	2798265.6018	756088.3120
26	2798248.3140	756146.5834
27	2798233.4399	756324.2892
28	2798181.7756	756413.3283
29	2798087.8939	756575.9247
30	2797963.5848	756649.9036
31	2797842.2748	756782.9370
32	2797668.8495	757105.5926
33	2797582.9921	757271.6402
34	2797541.2671	757455.3221
35	2797541.4004	757481.6554
36	2797508.3470	757486.3270
37	2797507.3260	757434.1560
38	2797549.3260	757250.3250
39	2797635.1460	757083.1460
40	2797808.2150	756761.1450

M A P del proyecto: "Operación y mantenimiento de la acuícola Alisande S A de C V", ubicada en la sindicatura de La Brecha, municipio de Guasave, estado de Sinaloa

41	2797858.2580	756707.1470
42	2797929.2580	756629.3690
43	2798053.1450	756556.3780
44	2798145.3240	756396.3450
45	2798196.3270	756309.4100
46	2798211.3250	756131.3580
47	2798229.3250	756071.4560
48	2798265.1450	756000.1450
49	2798327.3200	755882.1020
50	2798479.3090	755497.3650
51	2798516.2418	755512.7263
52	2798361.0167	755905.0193
53	2798586.4980	755963.1200
54	2798702.1280	755994.3210
55	2798689.1460	755937.1980
56	2798688.3690	755901.1480
57	2798707.1460	755854.1690
58	2798734.1560	755860.1490
59	2798719.1870	755906.1480
60	2798740.1680	755998.1470
61	2798874.1980	756148.1480
62	2798913.0632	756118.8353
Superficie = 144,269.05 m <sup>2</sup>		

Caset a de vigilancia		
LADO	Coor denadas	
EST- PV	Y	X
1	2798422.3155	756785.9210
2	2798415.8955	756796.3597
3	2798402.4387	756788.0833
4	2798410.9850	756778.0029
Superficie = 187.74 m <sup>2</sup>		

Residuos sólidos		
LADO	Coor denadas	
EST- PV	Y	X
1	2798584.8740	755441.8650
2	2798578.7823	755472.5177
3	2798549.4675	755463.4070
4	2798556.5926	755432.4879
Superficie = 947.66 m <sup>2</sup>		

M A P del proyecto: "Operación y mantenimiento de la acuícola Alisande S A de C V", ubicada en la sindicatura de La Brecha, municipio de Guasave, estado de Sinaloa

Residuos tóxicos		
LADO	Coordenadas	
EST- PV	Y	X
1	2798795.0386	755511.5480
2	2798791.2413	755528.1281
3	2798771.3762	755521.5416
4	2798774.7707	755504.8279
Superficie = 357.97 m <sup>2</sup>		

Almacén		
LADO	Coordenadas	
EST- PV	Y	X
1	2798519.4686	755420.1789
2	2798513.8759	755440.6820
3	2798485.3040	755468.1630
4	2798444.8052	755450.1685
5	2798456.0102	755425.6813
6	2798466.3523	755402.5674
Superficie = 2,946.16 m <sup>2</sup>		

Estación de bombeo		
LADO	Coordenadas	
EST- PV	Y	X
1	2798466.3523	755402.5674
2	2798456.0102	755425.6813
3	2798432.5875	755414.9635
4	2798441.7236	755394.4015
Superficie = 616.62 m <sup>2</sup>		

M A P del proyecto: "Operación y mantenimiento de la acuícola Alisande S A de C V", ubicada en la sindicatura de La Brecha, municipio de Guasave, estado de Sinaloa

Terreno sin construir 1		
LADO	Coordenadas	
EST- PV	Y	X
1	2798992.2564	755591.5809
2	2798982.3600	755735.1400
3	2798970.1600	755825.1800
4	2798899.9399	755981.3629
5	2798791.1580	755932.1490
6	2798765.3580	755955.2470
7	2798760.2171	756020.5852
8	2798740.1680	755998.1470
9	2798719.1870	755906.1480
10	2798734.1560	755860.1490
11	2798841.3620	755802.1460
12	2798902.3240	755730.1890
13	2798917.3670	755676.1490
Superficie = 46,149.96 m <sup>2</sup>		

Terreno sin construir 2		
LADO	Coordenadas	
EST- PV	Y	X
1	2798761.2404	756072.4954
2	2798709.3690	756125.1450
3	2798655.3280	756234.1890
4	2798617.3250	756291.1480
5	2798554.1890	756347.3690
6	2798482.3690	756406.1450
7	2798429.3240	756427.3250
8	2798379.1360	756455.1470
9	2798352.1590	756435.1890
10	2798360.1470	756427.1890
11	2798404.1480	756391.3680
12	2798407.3680	756404.2890
13	2798587.3440	756275.3240
14	2798652.3980	756180.1470
15	2798673.1890	756108.1470
16	2798704.1560	756036.1490
17	2798723.6580	756034.2580
Superficie = 21,662.80 m <sup>2</sup>		

M A P del proyecto: "Operación y mantenimiento de la acuícola Alisande S A de C V", ubicada en la sindicatura de La Brecha, municipio de Guasave, estado de Sinaloa

Terreno sin construir 3		
LADO	Coordenadas	
EST- PV	Y	X
1	2798834.1534	755524.5170
2	2798815.1522	755550.8456
3	2798737.7296	755567.5437
4	2798687.6686	755597.3954
5	2798578.9971	755736.8086
6	2798546.6757	755792.6981
7	2798571.1869	755959.1747
8	2798361.0167	755905.0193
9	2798516.2418	755512.7263
10	2798539.4143	755426.7922
11	2798556.5926	755432.4879
12	2798549.4675	755463.4070
13	2798578.7823	755472.5177
14	2798584.8740	755441.8650
15	2798774.7707	755504.8279
16	2798771.3762	755521.5416
17	2798791.2413	755528.1281
18	2798795.0386	755511.5480
Superficie = 91,891.56 m <sup>2</sup>		

Terreno sin construir 4		
LADO	Coordenadas	
EST- PV	Y	X
1	2798570.1444	755989.1437
2	2798560.1480	756076.1440
3	2798505.1480	756242.1580
4	2798345.3650	756413.1890
5	2798274.3650	756512.1480
6	2798189.3690	756691.2480
7	2798151.3250	756718.3210
8	2797990.1480	756895.1480
9	2797901.1560	756959.1460
10	2797851.1470	757022.1480
11	2797825.1980	757093.1580
12	2797818.1470	757151.3690
13	2797729.3280	757247.1580
14	2797670.1580	757368.1480
15	2797615.1980	757485.3690
16	2797592.1780	757526.1890
17	2797568.3577	757537.8011

M A P del proyecto: "Operación y mantenimiento de la acuídula Alisande S A de C V", ubicada en la sindicatura de La Brecha, municipio de Guasave, estado de Sinaloa

18	2797540.3270	757506.1350
19	2797508.3470	757486.3270
20	2797541.4004	757481.6554
21	2797541.2671	757455.3221
22	2797582.9921	757271.6402
23	2797668.8495	757105.5926
24	2797842.2748	756782.9370
25	2797963.5848	756649.9036
26	2798087.8939	756575.9247
27	2798181.7756	756413.3283
28	2798233.4399	756324.2892
29	2798248.3140	756146.5834
30	2798265.6018	756088.3120
31	2798344.6664	755935.5961
Superficie = 295,507.90 m <sup>2</sup>		

Laguna de oxidación		
LADO	Coordenadas	
EST-PV	Y	X
1	2798451.2059	756972.9929
2	2798411.1590	756992.1570
3	2798245.3200	756970.1690
4	2798166.3270	756984.1090
5	2797882.1450	757157.2690
6	2797848.1540	757123.1740
7	2797852.1480	757079.3250
8	2797913.4580	756974.3680
9	2798007.3250	756910.1480
10	2798093.2590	756815.2480
11	2798141.7627	756760.9582
Superficie = 85,837.14 m <sup>2</sup>		

#### II. 1.6 Uso actual de suelo y/o cuerpos de agua en el sitio del proyecto y en sus dependencias

##### Uso de suelo

En la zona de establecimiento del proyecto el uso de suelo es sin uso, sin embargo, en los alrededores del mismo se practica la actividad acuídula y la agrícola de bajo rendimiento. En los predios vecinales y zona federal, hay más granjas establecidas, muchas de las cuales están en proceso de regularización ante PROFEPA

##### Usos del cuerpo de agua.

El cuerpo de agua más cercano al sitio del proyecto es el estero Boca del Río y la desembocadura del río Sinaloa, el uso del cuerpo de agua en el área es: pesquería, acuídula y de navegación.



M A P del proyecto: "Operación y mantenimiento de la acuídula Alisande S A de CV", ubicada en la sindicatura de La Brecha, municipio de Guasave, estado de Sinaloa



Imagen. Cuerpo de agua cercano al sitio del proyecto.

## II. 1.7 Urbanización del área y descripción de servicios requerido

### Urbanización del área

El sitio del proyecto pertenece a la sindicatura de La Brecha, municipio de Guasave, Sinaloa. Cuenta con las siguientes coordenadas geográficas extremas: 25°16'53.57" Latitud Norte y 108°27'48.52" Longitud Oeste, con una altitud 0 mts sobre el nivel del mar. Entre sus cercindad as limita al norte con la comunidad de Alamito y Caimanero, al sur con la Laguna Playa Colorada, y al noroeste con Boca del Río y Las Grias.

### Energía eléctrica

En el sitio del proyecto no se cuenta con luz eléctrica, pero se producirá la energía necesaria por medio de motores estacionarios a base de combustible tipo diésel. En los poblados circundantes si se cuenta con energía eléctrica.

### Agua potable y drenaje

En el área del proyecto no hay agua potable ni drenaje. El agua para consumo de los trabajadores será adquirida en garrafones de 20 litros. Por otro lado, se tiene contemplado también rentar sanitarios portátiles que se utilizarán en este sitio para los trabajadores, cuya limpieza y mantenimiento estará a cargo de una empresa autorizada para la disposición de aguas residuales.

### Teléfono e internet.

El predio rural que se tiene destinado a la producción acuídula y que se ubica en la comunidad de La Brecha, municipio de Guasave, no cuenta con servicio telefónico e internet, sin embargo, este servicio puede subsanarse con el uso de teléfono satelital o móvil.

M A P del proyecto: "Operación y mantenimiento de la acuídca Alisande S A de C V", ubicada en la sindicatura de La Brecha, municipio de Guasave, estado de Sinaloa

Disposición de residuos.

El promovente del presente proyecto dispondrá sus residuos sólidos en el sitio que autorice el H Ayuntamiento de Guasave, Sinaloa, realizando el pago de derechos municipales correspondientes. Las aguas residuales producto de la limpieza de los sanitarios portátiles que se utilicen en la granja acuídca, serán cedidas por una empresa autorizada que proporcione el servicio de renta y limpieza de sanitarios, misma que será responsable de su adecuada disposición. La maquinaria y vehículos que se utilicen en el proyecto, recibirán mantenimiento en los talleres autorizados que estén ubicados en el municipio de Guasave, Sinaloa.

II.2 Información biotecnológica de la especie a cultivar.

a) Especie a cultivar y descripción de sus atributos y/o amenazas potenciales que pudieran derivar de su incorporación al ambiente de la zona donde se desarrollará el proyecto. Esta información deberá derivar de la consulta a fuentes bibliográficas actualizadas (máximo cinco años atrás).

Especie a cultivar: camarón blanco (*Litopenaeus vannamei*)

Esta especie vive en aguas oceánicas y algunas costeras del estado de Sinaloa, estando presente de manera natural en los sistemas estuarios de bajos al terreno donde se sitúa la granja.

Los camarones son organismos de aguas salobres y marinas, localizándose en aguas someras o profundas, en regiones tropicales, subtropicales y templadas. Al día de hoy se han descrito cerca de 318 especies divididas en cuatro subfamilias: *Aristaeidae*, *Solenoceridae*, *Scyridae*, y *Penaeidae*. La mayoría de las especies comerciales pertenecen a la subfamilia *Penaeidae*.

En México las de mayor importancia son en el Océano Pacífico *Farfantepenaeus californiensis*, *Litopenaeus vannamei*, *L. brevis*, y *L. stylirostris*.

En el Océano Atlántico *Litopenaeus aztecus*, *L. duorarum*, *L. setiferus*.

El camarón blanco es el camarón tropical de mayor consumo en los Estados Unidos y puede ser fruto de la pesca o de la acuicultura. Así, por ejemplo, la mayor parte de la producción doméstica estadounidense proviene del Golfo de México o de la costa sureste atlántica. México es uno de los productores mundiales más grandes de camarón blanco del Pacífico, muy famoso por la dulzura de su carne y su firmeza, aunque, al igual que los Estados Unidos y otros países latinoamericanos, también se pesca en el Golfo de México y el Caribe. En acuicultura, México también tiene una creciente industria acuídca fundamentada en dos especies de camarón blanco, aunque Ecuador es uno de los productores más importantes de camarón blanco de granja. Este tipo de camarón tiene la cáscara de color blanco-grisáceo, la cual se torna rosada al cocinarse. (Las cáscaras del camarón blanco criado en granjas son de un tono blanco-grisáceo más claro y son menos gruesas y duras que las de los capturados en su medio natural). La cáscara más delgada de éstos últimos es consecuencia tanto de la composición del alimento, como del crecimiento en cautiverio. Sin embargo, ambos son de excelente textura y calidad.

En general, ambos tipos de camarón blanco (los capturados y los cultivados) presentan un tono rosado al ser expuestos al calor. El camarón blanco silvestre tiene un sabor ligeramente dulce y su carne es firme, casi "crujiente"; mientras que el cultivado tiene un sabor más delicado y una textura más suave. Esto se debe a que el camarón silvestre se alimenta de crustáceos y algas marinas, lo que enriquece su sabor y fortalece su concha, además, nadan libremente, lo que le da más firmeza a su carne.

M A P del proyecto: "Operación y mantenimiento de la acuicultura *Aisande S A de C V*", ubicada en la sindicatura de La Brecha, municipio de Guasave, estado de Sinaloa

El criterio utilizado para la selección de la especie, se basa en el dominio de la tecnología que actualmente se tiene para el desarrollo de su cultivo, adaptándose mejor a las condiciones climáticas y de calidad del agua prevalente en el estado de Sinaloa, además de ser las que mejor precio y demanda alcanzan tanto en el mercado nacional, como en el extranjero.

Además de ser las especies que se cultivan en la región, se encuentran de manera normal en el medio silvestre y existe disponibilidad en los laboratorios de la región, por lo que se considera que no habrá introducción de especies exóticas.

El sistema de cultivo que se implementará en la granja será el semiintensivo, manejando una densidad de siembra de 6 a 8 post-larvas/ m<sup>2</sup> en estado pl-12 a pl-14 preferentemente, con recambios de agua del 10 % mientras que la fertilización se programará de acuerdo a la cantidad y calidad de la productividad primaria que se registre.

La duración del ciclo de engorda será entre 100 a 120 días, estimando una sobrevivencia del 75 % y un peso individual estimado al final del ciclo de 19 gr., esperando obtener cosechas con un rendimiento promedio de 1520 Kg/ Ha/ ciclo, utilizando dos ciclos por año. Es pertinente señalar que no se pretende el cultivo de especies exóticas, ya que las que se manejarán tienen una amplia distribución en las costas del Golfo de California (organismos silvestres), y se cuenta con suficientes laboratorios de producción tanto en el estado, como en el país.

b) Indicar el origen de los organismos a cultivar y registrar el número de organismos necesarios y las fases de su ciclo de vida (crías, semillas, postlarvas, juveniles, adultos reproductivos) que serán utilizados a todo lo largo del proceso productivo.

Camaron blanco (*Litopenaeus vannamei*)

Los camarones son organismos artrópodos mandíbulados con apéndices birrámeos articulados, con dos pares de antenas, branquias, caparazón. Su cerebro es trilobulado, presentan ganglio supraesofágico, su sistema nervioso es ventral en el tórax y en el abdomen y con dos ganglios metamerizados. Su corazón es dorsal y se conecta directamente en el hemoceloma.

Una de sus principales características es la presencia de un exoesqueleto de origen quitinoso, secretado por la epidermis, con calcificación posterior, en esta parte se evidencia más la segmentación del cuerpo el cual se divide en tres regiones principales: céfalo tórax, abdomen, y telson.

Los apéndices del céfalo tórax son antenas, mandíbulas, maxilas, maxilípedos y pereópodos. En el abdomen se encuentran los pleópodos o apéndices natales y en el telson los urópodos (I magen II. A). El exoesqueleto en la región del céfalo tórax, tiene muy variados procesos (espinas y acanaladuras), cuya formación y combinación es característica para cada especie.

M A P del proyecto: "Operación y mantenimiento de la acuicultura Alisande S A de C V", ubicada en la sindicatura de La Brecha, municipio de Guasave, estado de Sinaloa



Imagen II. A. Morfología característica del camarón Penaeus.

Ciclo de vida:

Los camarones poseen un ciclo de vida corto (de uno a dos años), consistente en fases de huevo y larvas oceánicas, larvas y juveniles, principalmente estuarinos, y los adultos con hábitos oceánicos. (Imagen II. B).

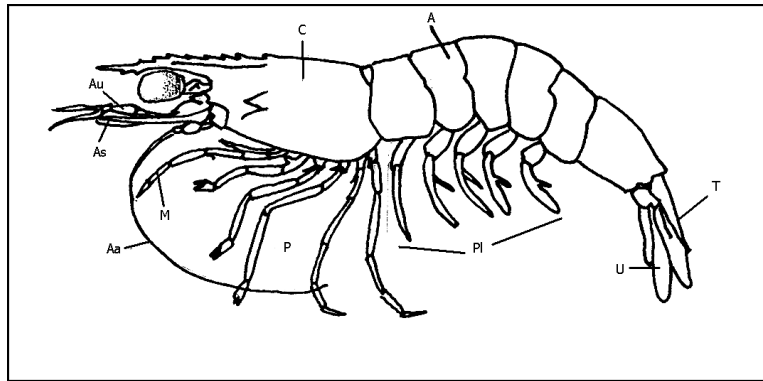

Imagen II. B. Ciclo de vida del camarón Penaeus vannamei y P. stylirostris.

Reproducción:

Los camarones presentan diferenciación sexual externa, en el macho se tiene el primer par de pereópodos modificados, formando un órgano copulador denominado petasma. La hembra presenta una estructura quitinizada llamada tético entre el cuarto par de pereópodos.

La copulación se lleva a cabo cuando el macho se acerca por detrás de la hembra, se coloca debajo de ella y se vea manteniendo una posición ventral sujetando a la hembra con sus pereópodos. En esta posición el macho libera el espermatóforo de su petasma que adhiere al tético de la hembra.

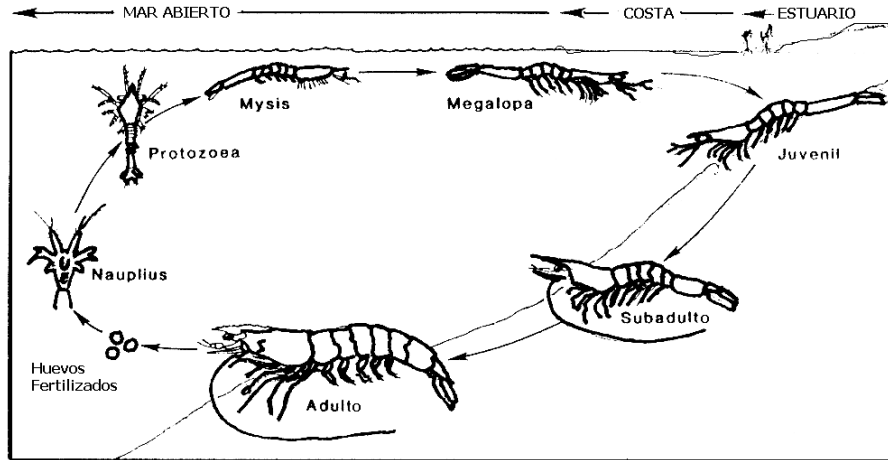
Después de 1 o 2 horas del apareamiento la hembra nada lentamente a media agua y descarga sus huevos que son rápidamente mezclados con el esperma del espermatóforo que lleva adherido. Esta operación se facilita cuando la hembra genera una corriente con sus pereópodos provocando el contacto de los huevos con el esperma y por lo tanto la fecundación de los huevos.

### Desarrollo larvario

Los huevos obtenidos son de color dorado, redondos y translúcidos, miden de 0.22 a 0.32 mm su eclosión se efectúa de 11 a 18 horas después del desove a temperaturas entre 27 y 29° C su desarrollo larvario consiste en tres estados:

**Nauplius:** Larva de 0.2 y 0.6 mm que pasa por 4 o 5 subestados (por el tamaño). Presenta forma perifore, furca caudal, antena, anténula y mandíbula. A medida que va creciendo se produce un alargamiento del cuerpo, variaciones en la anténula y antena y en la furca caudal con el agregado de espinas.

**Protözoea:** De 0.6 – 2.8 mm. Cuerpo dividido en cabeza y resto del cuerpo formado por el tórax y abdomen, la cabeza está cubierta por un caparazón hexagonal, característico de la protözoea, se lo puede dividir en tres subestados:

**Protözoea I:** Caparazón sin espinas, pleon o abdomen no segmentado, telson bilobulado, ojo naupliar presente.

**Protözoea II:** Caparazón con espina rostral, ojos compuestos pedunculados.

**Protözoea III:** Caparazón igual al del subestadio anterior, espinas supraorbitales más desarrolladas, telson separado del sexto segmento, maxilipedos birramosos y pereópodos rudimentarios, urópodos presentes rudimentarios.

**Mysis:** De 2.8 – 5.2 mm. Cuerpo alargado parecido al de un camarón, pereópodos bien desarrollados y funcionales, sin pleópodos, en el primer estadio. En general suele haber 3 o 4 subestados.

**Mysis I:** Cuerpo parecido a un camarón, pereópodos bien desarrollados y funcionales del primero al tercero con quelera rudimentaria, pleon sin pleópodos.

**Mysis II:** Escama antenal conspicua con espina externa, pereópodos del primero al tercero con quelas desarrolladas, pleópodos rudimentarios.

**Mysis III:** Flagelo de la antena sobrepasa o alcanza la escama, pleópodos más desarrollados y articulados.

**Mysis IV:** Este estadio ha sido descrito por Boschi y Scelzo (1974) para *Artemia longinaria* y como característica tiene el flagelo antenal casi el doble del largo que la escama y pleópodos bien segmentados muy desarrollados.

**Postlarva:** Muy parecida en su aspecto al camarón juvenil o adulto, talla entre 5 y 25 mm presenta un rostro romo, pleópodos con sedas, reducción notoria de los exopoditos de los pereópodos, cosa que ocurre gradualmente en unas pocas especies. Para *Artemia longinaria* Boschi y Scelzo (1977) establecen que se alcanza el estado juvenil cuando el primer pleópodo del macho desarrolla su endopodito.

M A P del proyecto: "Operación y mantenimiento de la acuicultura de camarón SA de CV", ubicada en la sindicatura de La Brecha, municipio de Guasave, estado de Sinaloa



Imagen II. C y D- Estados larvarios del camarón; Nauplio, Mysis, Zoea y Postlarva



Desarrollo postlarvario

El paso de mysis a postlarva va acompañado de cambios morfológicos muy sutiles, de los cuales los más importantes son: la desaparición de los exopoditos, de los pereópodos y el desarrollo de setas en los pleópodos, que se convierten en los principales apéndices natatorios. El tamaño promedio de la primera postlarva es de aproximadamente 5 mm (Imagen II. C)

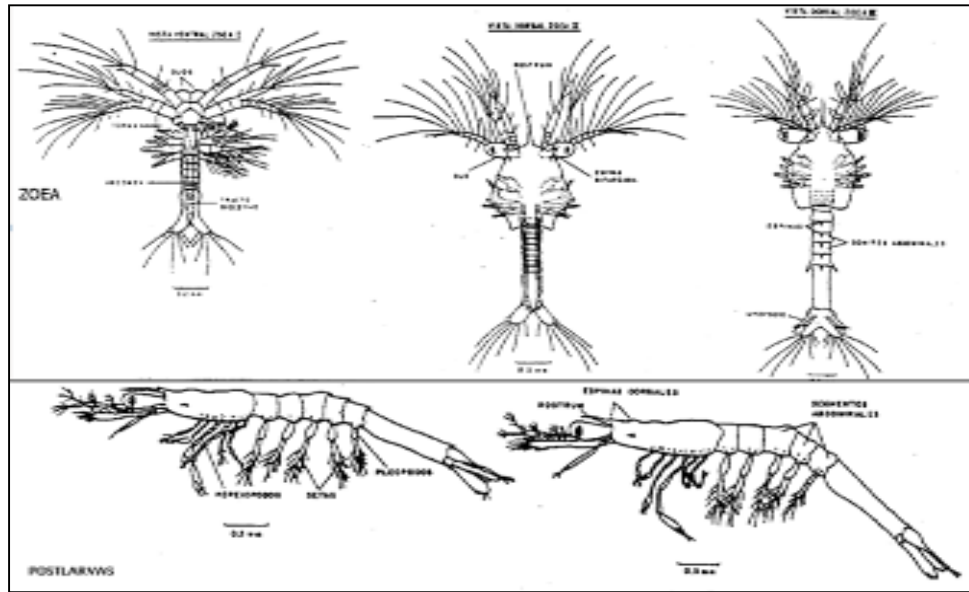
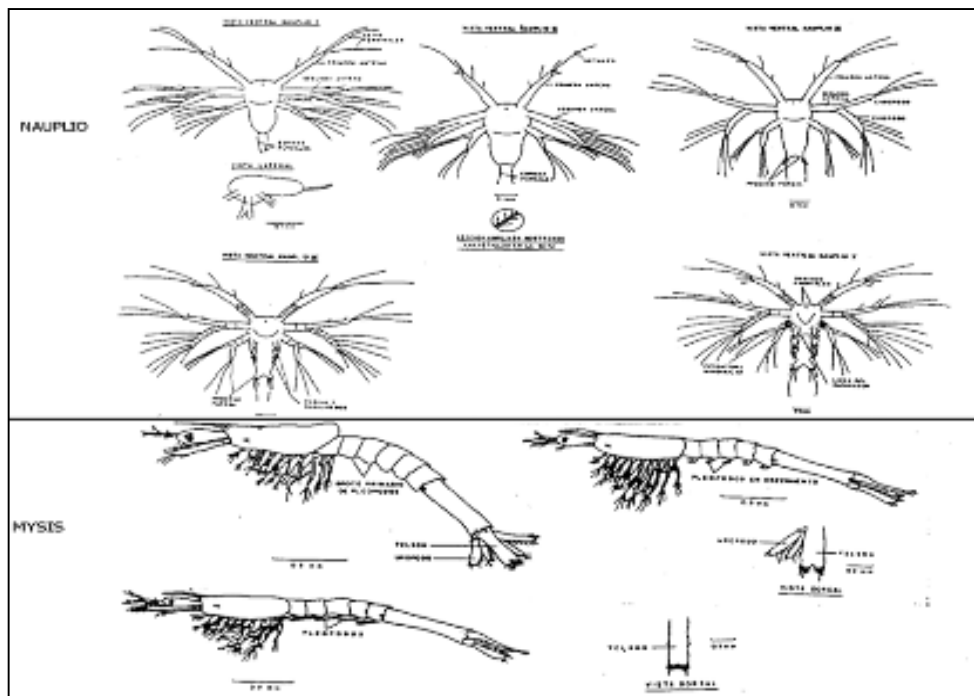
M A P del proyecto: "Operación y mantenimiento de la acuicultura Alisande S A de C V", ubicada en la sindicatura de La Brecha, municipio de Guasave, estado de Sinaloa

Los primeros estad os de postlarva, difieren del adulto en los siguientes detalles; ausencia de caracteres sexuales secundarios, branquias menores en número y tamaño. Se les encuentra en el plancton, siendo considerados como una fase de transición entre la mysis planctónica y los juveniles bentónicos.

Desde muy jóvenes las larvas emigran a las zonas estuarias y se concentran en áreas marginales y someras, donde hay vegetación y detritus abundantes. El tamaño en el cual el camarón juvenil deja el estero es muy variable, dirigiéndose a aguas muy profundas del océano donde se completa su ciclo de vida.

Fuentes de suministro de postlarvas.

#### Necesidad postlarva

El proyecto involucra la producción de camarón, utilizando postlarvas para poder realizar la fase de engorda en estanquería rustica. El requerimiento en los 703,761.59 m<sup>2</sup> (70.376 Ha), que resultan de la superficie del área total de espejo de agua de los estanques. La cantidad en el cultivo semintensivo será de postlarvas por ciclo de cultivo, considerando una siembra de 8 camarones inyectados por m<sup>2</sup> en todos los estanques:

Ciclo	Postlarvas/ Ha	Total postlarvas
1er. ciclo (única verano-ciclo)	80,000	5,630,092.72
2do. ciclo (primavera-verano)	80,000	5,630,092.72
Total anual		11,260,185.44

Se utilizarán durante un ciclo anual de producción 11,260,185.44 postlarvas obtenidas de laboratorios preferentemente de la región que cuenten con certificado de sanidad acuicultura de parte de las autoridades respectivas.

#### Obtención de postlarvas:

Tomando en consideración la problemática ocasionada por la presencia de enfermedades en las granjas camaroneras, siendo mayor su incidencia cuando se utiliza para el cultivo postlarva del medio silvestre, se ha planeado la adquisición de siembras directamente de laboratorios existentes como Maricultura del Pacífico y Aqua Pacífico, cuya garantía de ausencia de virus o bacterias es corroborada durante su proceso de cultivo, lo cual nos promete una mayor sobrevivencia y lógicamente una mejor productividad económica al proyecto. Las postlarvas se obtendrán bajo los lineamientos que marca SEMARNAT. Los organismos adquiridos serán colocados en recipientes (transportadores) con agua de mar, a una densidad determinada por el laboratorio, se transportan por vía terrestre en tinas de fibra de vidrio hasta la granja donde serán sembrados directamente después de un periodo de adaptación a las condiciones de la estanquería.

#### Manejo de las postlarvas:

- Los organismos adquiridos de laboratorios se trasladarán por vía terrestre utilizando transportadores de fibra de vidrio adecuados a ello.
- Cultivo de especies exóticas: En este proyecto no se realizará ningún cultivo de especies exóticas.
- Cultivo de especies forrajeras para complemento alimenticio. Seament e emplearemos alimento balanceado producido por terceros, y muy externamente a las instalaciones de nuestro proyecto.

M A P del proyecto: "Operación y mantenimiento de la acuicultura Alisande S A de C V", ubicada en la sindicatura de La Brecha, municipio de Guasave, estado de Sinaloa

Estrategias de manejo de la especie a cultivar:

a) Temporalidad del cultivo, la granja realizará dos ciclos al año que comprenden los meses de marzo a septiembre desde preparativos hasta la cosecha.

b) Bomasas irridales y esperadas:

- Tipo de cultivo, semintensivo con una densidad de siembra promedio de 8 organismos por metro cuadrado.
- El tipo de cultivo semintensivo es partiendo desde postlarva hasta su tamaño adulto 15-20 gramos. La biomasa irridal sembrada por día será de 5,630,092.72 pl 15 con un peso total de 28,150.46 kg y un peso individual de 0.005 miligramos cada una); se proyecta una sobrevivencia del 75% (4,222,569.54 postlarvas), con un crecimiento promedio semanal de 1.00 gramo. El periodo de engorda se ha programado de 15 a 20 semanas, tiempo en el que se espera un peso de 19 gramos por camarón y un rendimiento de 1,520 Kg/Ha. Con una producción por día de 106,856.0 kg (106.86 toneladas) de camarón con cabeza.
- Solamente se desarrollará la engorda de camarón blanco (*Litopenaeus vannamei*).
- No se pretende la diversificación de productos, solamente camarón fresco entero en la granja. Se transportará para su conservación y posterior comercialización al proceso de congelación en instalaciones de terceros.

c) Tipo y cantidad de alimento a utilizar y forma de almacenamiento

- Se emplea alimento balanceado tipo nájaga el primer mes y pellet (2/32') los siguientes meses; su aplicación es en canastas en una proporción de biomasa de 1.6 a 2.1; se monitorea su consumo colocando canastas o testigos a razón de 1 a 2/ha.
- La cantidad de alimento balanceado será aproximadamente de 21,371.20 kg, en una producción del 20% de la biomasa total producida por día de 106,856.0 kg (106.86 toneladas) de camarón con cabeza.
- La presentación comercial del alimento balanceado es en sacos de polietileno por lo cual es fácil almacenarlo en tarimas de madera y en lugares techados, en este caso dentro del campamento rustico.

d) Tipos de abonos y/o fertilizantes a utilizar:

Fertilización: Se utiliza fertilizante nitrogenado (Nutrilake) con aplicación disuelta en agua a razón de 5 kg/ha para la actual etapa de mantenimiento.

Preparación de estanquería:

- ✓ Después de cada operación el estanque deberá dejarse secar por espacio de una a dos semanas, volteando a la capa superficial (20 cm) para un mejor efecto de oxidación-reducción. Este secado tendrá como función la oxidación de componentes orgánicos, del sedimento anaeróbico, sulfatos de hidrógeno, eliminación de huevos de peces, larvas de cangrejo y potencial depredadores que subsisten en lo húmedo y áreas mojadas. Estas últimas áreas pueden ser tratadas con cal viva a razón de 0.25 kg/m<sup>2</sup> o una solución de dicro aplicado con bomba de espray (sol. saturada 4.5 g/l).



M A P del proyecto: "Operación y mantenimiento de la acuícola Alisande S A de C V", ubicada en la sindicatura de La Brecha, municipio de Guasave, estado de Sinaloa

- ✓ Se limpien las compuertas de entrada y salida, eliminando almejas, conchas de ostión, balanus y algas.
- ✓ Colocar tabloneras para formar el paso del agua y mantenimiento de rivedes, así como bastidores con mallas de 0.3 mm/0.3 mm
- ✓ La compuerta de salida se sella para no dejar salir agua durante el procedimiento de fertilización.
- ✓ Verificar que todas las tabloneras y bastidores queden correctamente sellados.
- ✓ En el tubo de entrada se coloca malla doble.
- ✓ Se toma registro del pH en varios puntos del estanque. Tomando una muestra de suelo y colocándola en una vasija de vidrio con agua destilada (pH 7), mezclar y dejar reposar por 30 min, después tomar lectura del líquido sobrenadante.
- ✓ De ser necesario se aplica cal como sigue:

pH <6	340 kg/ha
pH <5.5	720 kg/ha
pH <5	1,050 kg/ha

Su aplicación debe ser en forma seca y de tipo agrícola (hidróxido de calcio), en las áreas determinadas. De preferencia estas áreas deben ser volteadas con tractor y dejarse secar por varios días.

- ✓ En el procedimiento de fertilizar se utiliza Nutrilake. Su aplicación se puede llevar a cabo por dos procedimientos: a) disolver los fertilizantes con agua del estanque para después aplicarlo por toda su superficie con ayuda de una lancha y b) colocar balsa del mismo en la entrada de agua, cajas de alimentación o colocándolo a los lados de una lancha y distribuirlo por todo el estanque.

Los fertilizantes y la cal su presentación comercial es en sacos de papel o de polietileno por lo cual es fácil su almacenamiento en lugares cubiertos y sobre tarimas, las cuales serán depositadas dentro del campamento.

c) En caso de pretender el cultivo de especies exóticas (no originarias de la zona geográfica donde se pretende establecer el proyecto) o bien se propone la introducción de variedades híbridas y/o transgénicas, describir de manera detallada y objetiva lo siguiente:

No se pretende cultivar ninguna especie exótica, ya que los organismos objeto de cultivo son residentes del Pacífico Mexicano y Golfo de California, por lo que no es necesaria la introducción de ninguna especie.

c.1 Los mecanismos para evitar la probabilidad de fugas y transfaunación, así como para reducir significativamente los efectos potenciales negativos que ello pudiera propiciar en las poblaciones silvestres nativas.

No aplica ya que la especie a cultivar es nativa de las costas del Pacífico mexicano, encontrándose poblaciones silvestres de éstas dentro del Mar de Cortés y Golfo de California.

c.2 Derivado de la consulta de fuentes documentales publicadas y recientes (de no más de cinco años atrás), realizar una descripción de las características biológicas de las especies, en particular de aspectos tales como: las probabilidades de que pudieran establecerse con otras poblaciones silvestres, los flujos potenciales de depredación, competencia por alimento y espacio, probable diseminación de enfermedades, parásitos y vectores y en general los posibles efectos perjudiciales para la conservación de la diversidad biológica característica de la zona seleccionada para el establecimiento del proyecto.

M A P del proyecto: "Operación y mantenimiento de la acuídula Alisande S A de C V", ubicada en la sindicatura de La Brecha, municipio de Guasave, estado de Sinaloa

No aplica, ya que la especie, como ya se mencionó en el inciso c, es residente de la zona zoogeográfica donde se realizará el cultivo, existiendo poblaciones silvestres de estos organismos en los cuerpos de agua circundantes al área y en las costas del litoral adyacente.

d) Si pretende el cultivo de especies forrajeras como sustento o complemento alimenticio al(a) especie(s) principal(es), desarrollará para estas la misma información solicitada para la especie principal.

No se pretende el cultivo de especie forrajera alguna, ya que los organismos a cultivar se alimentan de elementos del fitoplancton y zooplancton comúnmente encontrados en el agua proveniente de la fuente de abastecimiento de la zona, por lo cual no será necesaria la introducción de especies forrajeras.

### II.3. Características particulares del proyecto

#### II.3.1. Descripción de obras principales del proyecto.

Para el desarrollo de este apartado se sugiere desarrollar la siguiente información:

A) Para unidades de producción basadas en unidades de cultivo a instalarse en cuerpos de agua.

No aplica

B) Para unidades de producción en tierra (granjas, laboratorios, unidades de estanquería, etc.). En este apartado se agrupan aquellas unidades de producción en tierra firme y que demandan la apertura de canales de llanada u obras de alimentación para el abasto de agua y, el desarrollo de líneas de conducción o drenes de descarga para el vertido de las aguas residuales.

El proyecto contempla una unidad de estanquería

Estanques del proyecto acuídula	sup ( m <sup>2</sup> )
Estanque 1	57,661.57
Estanque 2	86,593.89
Estanque 3	69,178.10
Estanque 4	76,593.65
Estanque 5	21,321.08
Estanque 6	31,718.52
Estanque 7	87,292.90
Estanque 8	17,564.40
Estanque 9	106,056.18
Estanque 10	108,075.80
Estanque 11	41,705.45
Superficie de estanquería	703,761.59 m <sup>2</sup>
Laguna de oxidación	85,837.14 m <sup>2</sup>

B.1 Granjas para cultivo extensivo a base de estanquería rústica

No Aplica

B.2 Granjas para cultivo semi-intensivo a base de estanquería rústica o de concreto

M A P del proyecto: "Operación y mantenimiento de la acuicultura Alisande S A de CV", ubicada en la sindicatura de La Brecha, municipio de Guasave, estado de Sinaloa

La granja es para cultivo semi-intensivo con un total de 11 estanques de engorda, con una superficie de espéj o de agua de 703,761.59 m<sup>2</sup>

B.3 Granjas para cultivo intensivo (diques, estanquería o canales de corriente rápida).

No Aplica

B.4 Centros de acopio, acuarios, laboratorios de producción de huevo, crías, larvas, postlarvas, semilla y material vegetativo. El desarrollo de este apartado requiere deocer información resumida que describalosiguierite:

a) Número y características de las unidades de cultivo.

Para el cultivo se utilizará una unidad de estanquería, tal y como ya se mencionó anteriormente.

b) Estanques para preengorda, engorda, adimatación y manejo sanitario, canal de abastecimiento, dren de descarga, canales de distribución y cárcamo de bombeo.

Esta granja no contará con estanques de preengorda, sino cultivo de siembra directa de los organismos, previa adimatación, los detalles de distribución de la granja se encuentran en el anexo 3 de la presente manifestación.

c) Estructuras para control de organismos patógenos y evitar fuga de organismos.

Para el control de los organismos se instalarán en las entradas y salidas de agua sistemas de bastidores a base de malafina. Junto al cárcamo de bombeo se cuenta con un Sistema Excludor de Fauna Acuática (SEFA).

SEFA		
LADO	Coordenadas	
EST- PV	Y	X
1	2798523.8046	755442.4777
2	2798524.1360	755483.4510
3	2798485.3040	755468.1630
4	2798513.8759	755440.6820
Superficie = 955.084 m <sup>2</sup>		

d) Características de las obras de toma y de descarga, particularmente relacionadas con la protección a diversos componentes del ambiente y potenciales efectos con su construcción y con la operación de la unidad de producción.

Las características de las obras de toma y descarga de agua de la granja se encuentran y se describen en el apartado de descripción de las obras civiles, y en los planos del diseño de la granja en anexo 3.

### II.3.2 Construcción de obras asociadas o provisionales

Construcción de caminos de acceso y vialidades.

La construcción de caminos de acceso no será necesaria para la realización de este proyecto, debido a que se utilizará el camino de carretera existente, sino se dará mantenimiento en la parte de terracería loraquíera.

M A P del proyecto: "Operación y mantenimiento de la acuícula Alisande S A de C V", ubicada en la sindicatura de La Brecha, municipio de Guasave, estado de Sinaloa

Servicio médico y respuesta a emergencias.

En las instalaciones de la granja se contará con botiquines básicos de primeros auxilios, en caso de una emergencia se trasladará al herido u enfermo a la ciudad de Guasave donde se cuenta con servicios médicos, ahí puede recibir atención médica y de ser necesario poder trasladarse con mayor seguridad a varios sistemas hospitalarios (IMSS, SSA, ISSSTE) y clínicas privadas.

Almacenes, recipientes, bodegas y talleres.

Se cuenta con un almacén de usos múltiples para resguardar el alimento balanceado para el camarón, materiales y equipo de trabajo utilizados para la operación y mantenimiento de la granja. El mantenimiento y reparación de la maquinaria se realizará en talleres autorizados por el Ayuntamiento de Guasave, Sinaloa.

Campamentos, dormitorios, comedores.

No se construirá campamentos, si es necesario se utilizarán las áreas de instalaciones para brindar hospedaje a los trabajadores en turno. Los residuos sólidos producto de las actividades antropogénicas serán trasladados en los camiones o camionetas del promotor a donde la autoridad municipal competente lo disponga.

Instalaciones sanitarias

Se instalarán sanitarios portátiles, y las aguas residuales producto de la limpieza de estos, serán colectadas por una empresa autorizada que proporcione el servicio de renta y limpieza de sanitarios, misma que será responsable de su adecuada disposición. Se instalarán sanitarios portátiles de acuerdo al número de empleados (una por cada 10 trabajadores) que se distribuirán por toda la granja.

Bancos de material:

No aplica

Planta de tratamiento de aguas residuales.

No aplica

Abastecimiento de energía eléctrica

Se producirá la energía necesaria por medio de motores estacionarios a base de combustible diesel que produce corriente de 110 y 220 v/dts.

Helipuertos, aeropiistas u otras vías de comunicación:

No se contempla la construcción de helipuertos ni pistas de aterrizaje en la zona.

### II.3.3 Programa General de Trabajo

A continuación, se presenta un programa calendarizado de trabajo de todo el proyecto, desglosado para las etapas de operación, mantenimiento y abandono del sitio.

M A P del proyecto: "Operación y mantenimiento de la acuífda Alisande S A de C V", ubicada en la sindicatura de La Brecha, municipio de Guasave, estado de Sinaloa

ACTIVIDAD	PROGRAMA DE TRABAJO																		
	MESES												AÑOS						
	1	2	3	4	5	6	7	8	9	10	11	12	2	3	6	10	15	20	25
1. Etapa de operación y mantenimiento																			
1.1 Preparación de estanquería y canales																			
1.2 Monitoreo de calidad de agua																			
1.3 Adimantación																			
1.4 Sembra																			
1.5 Muestras potabilizantes																			
1.6 Muestras de crecimiento																			
1.7 Recambios de agua																			
1.8 Lavado y desinfección de filtros*																			
1.9 Cosecha																			
1.10 Mantenimiento preventivo/correctivo*																			
2. Etapa de desmantelamiento y abandono del sitio																			
2.1 Entrega de informes semestrales a PROFEPA y SEMARNAT																			
2.2 Retiro de infraestructura																			
2.3 Restauración del sitio																			

#### II.4 Descripción de actividades de acuerdo a la etapa del proyecto

##### II.4.1 Preparación del sitio.

Esta etapa no será necesaria ya que la infraestructura ya se encuentra construida.

##### II.4.2 Construcción de la obra civil.

Esta etapa no será necesaria ya que la infraestructura ya se encuentra construida.

La infraestructura de la granja consiste de:

##### ✓ Reservorio

Para la operación de la granja acuífda se cuenta con un canal reservorio que ocupa una superficie de 144,269.05 m<sup>2</sup> de área total, corona de 4.0 m y los taludes de 2:1 en el lado interno y en la parte exterior.

M A P del proyecto: "Operación y mantenimiento de la acuícola Alisande S A de C V", ubicada en la sindicatura de La Brecha, municipio de Guasave, estado de Sinaloa

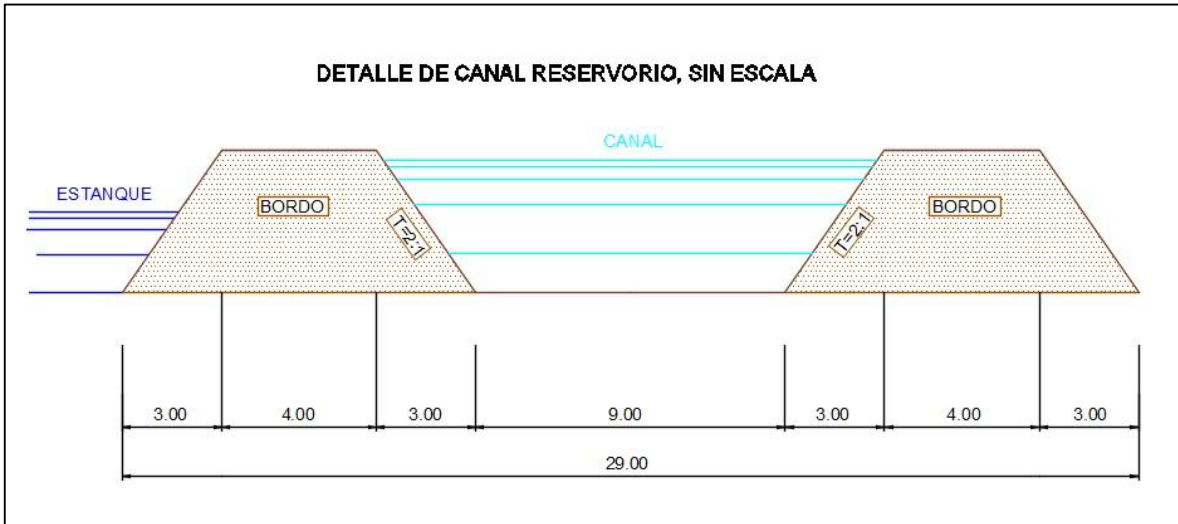

✓ Dren de cosecha y descarga:

Cuentan con una extensión de 129,196.94 m<sup>2</sup>, las dimensiones que tiene dicho dren es de 7 m de ancho, 1.5 m de profundidad aproximadamente y talud en proporción 2:1.

El canal de descarga común a los estanques, se utiliza para llevar el agua a la laguna de oxidación, una vez tratada, se realiza la descarga al medio esperando la bajamar medida regida por la influencia de mareas desde el océano.

El agua se recambia diariamente, y durante la cosecha (tiempo del mayor recambio), tendrán salida por medio de otra estructura de concreto, que se conecta al dren general existente, que circunda la estanquería y lleva a la laguna de oxidación, donde posteriormente será tratada con probióticos y liberada al medio natural.

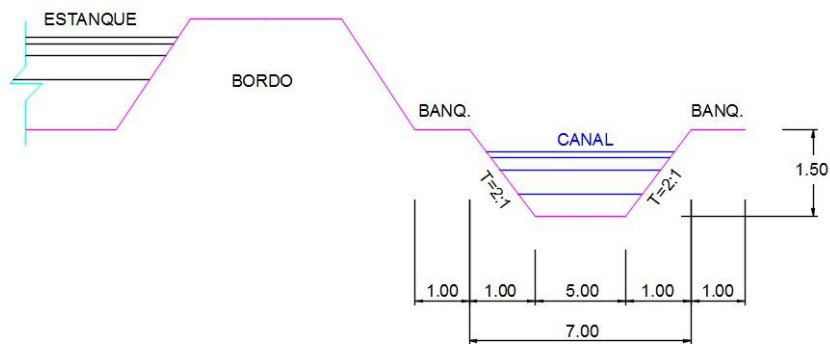

DETALLE DE CANAL DE DESCARGA (DREN) SIN ESCALA

M A P del proyecto: "Operación y mantenimiento de la acuícola Alisande S A de C V", ubicada en la sindicatura de La Brecha, municipio de Guasave, estado de Sinaloa

✓ Estanquería

La superficie que ocupan los estanques de cultivo de engorda es de 703,761.59 m<sup>2</sup> de la superficie total del predio, los estanques serán de forma irregular, pero tendiendo a un rectángulo para facilitar el flujo de agua y su manejo al momento de la cosecha.

Los estanques están conformados por el bordo perimetral y bordo interior, ambos tipos son de forma trapezoidal con una altura promedio de 2.5 m, corona de 4.0 m y las taludes de 3:1 en el lado interior y en la parte exterior.

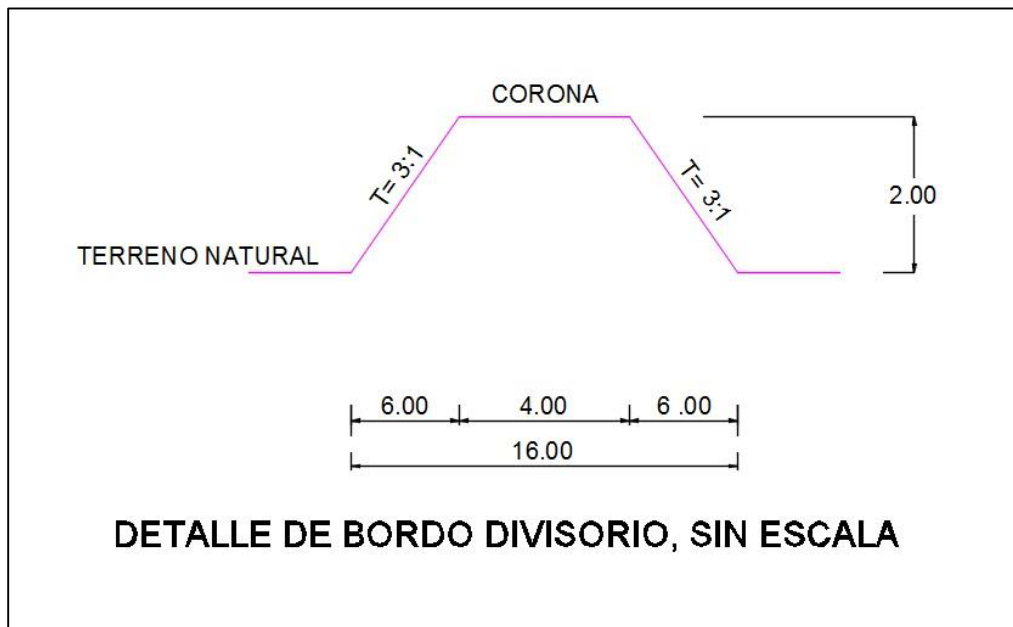
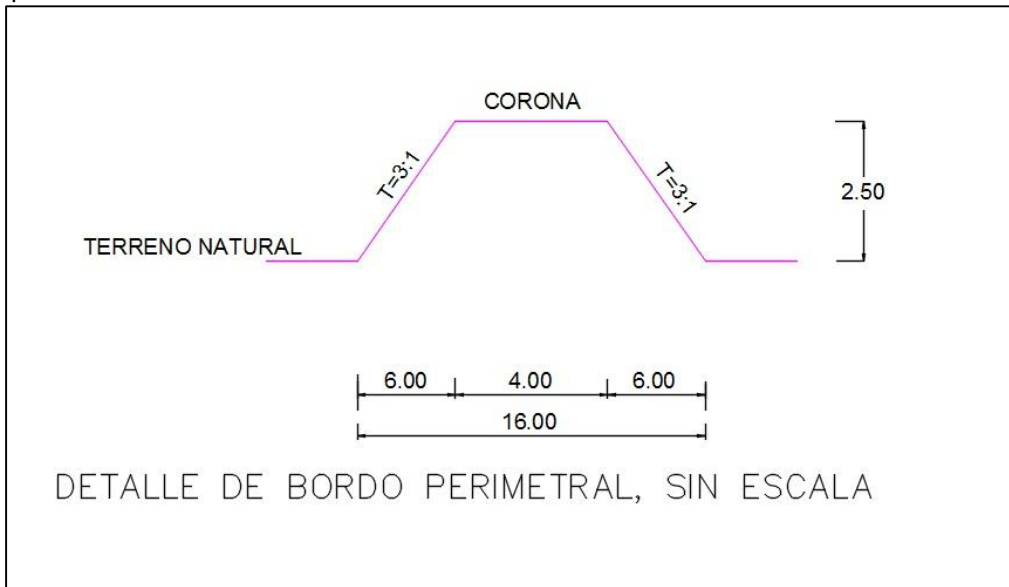

M A P del proyecto: "Operación y mantenimiento de la acuícola Alisande S A de C V", ubicada en la sindicatura de La Brecha, municipio de Guasave, estado de Sinaloa

✓ Laguna de oxidación:

La superficie que ocupa la laguna de oxidación es de 85,837.14 m<sup>2</sup> de la superficie total del predio, esta laguna es de forma irregular para facilitar el flujo de agua y su manejo a la hora de la descarga de agua.

Esta conformada por el bordo perimetral y bordos interiores, ambos tipos son de forma trapezoidal con una altura promedio de 2.5 m corona de 4.0 m y los taludes de 3:1 en el lado interno y en la parte exterior. Contará con compuertas de salida con concreto reforzado, tubería corrugada de 36".

✓ Estructuras de cosecha y alimentación:

En cada estanque existen dos compuertas sencillas; una de entrada y una de salida, tipo morje hechas a base concreto armado y reforzadas con varilla tubería corrugada de 30", la estructura esta modificada por dos aleros con un giro de 30° respecto al muro de contención, lo cual forma una transición de entrada (ver anexo 3).

La altura de cada estructura llega al límite de la corona del bordo, para evitar el derrumbe del muro de tierra y el asdvanimiento de la estructura, el piso de la misma este hecho de concreto con un espesor de 0.10 m(ver anexo 3).

El ducto que descarga al interior del estanque cuenta con un piso hecho a base de piedra y concreto, el cual amortigua la fuerza del agua, evitando en cierta medida la erosión y transporte de material terrígeno a otras zonas del estanque. Al a salida del ducto que descarga al dren cuenta con una caja de cosecha de concreto con varilla lo que facilita las actividades al momento de la cosecha. Las paredes y el piso que conforman las compuertas de entrada y salida cuentan con 4 ranuras ( muescas) para el as que se utilizan para colocar bastidores de madera con filtros de mallafina y el juego de tablas que controlan el flujo de agua (ver anexo 3).

✓ Carcamo de bombeo:

En esta área están posicionadas las bombas fijas de combustión interna, cada una tipo diesel marca Cummins de 350hp, con un diámetro de 36". Tiene una capacidad de succión de las 700 lps, de agua salobre, trabaja de acuerdo a los requerimientos de mantenimiento de niveles de la estanquería. Como se tiene contemplado el uso de prohibidos y germinada se abatirá casi por completo el recambio de agua, se contempla un tiempo de bombeo estandarizado a no más de 5 horas, pudiendo llegar solo incidentalmente hasta un máximo de 10 horas. Esta obra está constituida por una dársena, con columnas de concreto reforzado y armado con varillas de Ø½ @20 cm. La estación de bombeo se ubica en las siguientes coordenadas:

Cárcamo de bombeo		
LADO	Coordenadas	
EST- PV	Y	X
1	2798529.2068	755423.4077
2	2798523.8046	755442.4777
3	2798513.8759	755440.6820
4	2798519.4686	755420.1789
Superficie = 208.381 m <sup>2</sup>		



M A P del proyecto: "Operación y mantenimiento de la acuícola Alisande S A de C V", ubicada en la sindicatura de La Brecha, municipio de Guasave, estado de Sinaloa

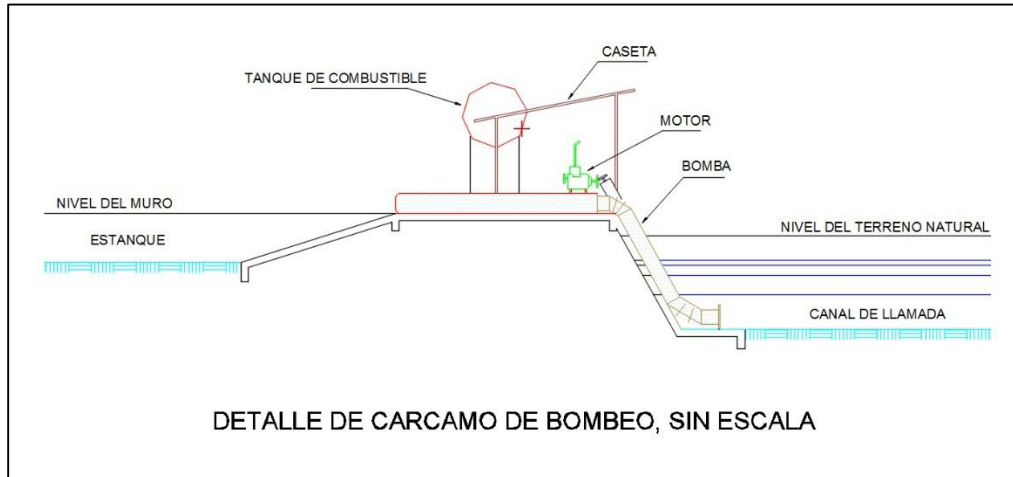

✓ Sistema Excluidor de Fauna Acuática (SEFA) tipo 1.

Esta obra cuenta con una superficie de dimensión de doble en parrillado de 30x30cm con varilla de 3/8, muro de 20 cm de grosor. El SEFA se construye de acuerdo a las características señaladas por la NOM 074SAG PESC2014:

Considerando el gasto hidráulico de las unidades de producción acuícola, se determina el tipo de SEFA con que debe contar cada unidad de producción acuícola de camarón, de acuerdo con el siguiente estándar:

Los SEFA deben contar con los siguientes componentes:

- Área de amortiguamiento.
- Dispositivo de filtrado.
- Coleccionador de organismos.
- Tubo de exclusión.
- Registros de recuperación (opcionales\*)
- Estructura de descarga.

\*Excepto en aquellos casos en que la distancia del colector de organismos a la estructura de descarga sea mayor a 50 metros, en donde se deben incorporar registros de recuperación a una distancia máxima de cada 30 metros.

Las características del SEFA en operación, en cuanto a tipo, dimensiones, materiales de construcción, armado, instalación y uso, debe ser tal que facilite la exclusión de larvas, post-larvas, juveniles de crustáceos, alevines de peces y otros organismos acuáticos, impidiendo su paso hacia el reservorio y estanques de cultivo, permitiendo a la vez su salida de regreso al medio natural en condiciones adecuadas de sobrevivencia.

Las dimensiones y estructura por componente para cada tipo de SEFA, serán las siguientes:

M A P del proyecto: "Operación y mantenimiento de la acuícula Alisande S A de C V", ubicada en la sindicatura de La Brecha, municipio de Guasave, estado de Sinaloa

El SEFA1 consiste en dispositivos exdúctores cónicos, para cada equipo de bombeo, conformados por bdsos de malla filtradora de entre 300 y 500 micrómetros que están conectados desde la parte por donde ingresa el agua proveniente de las bombas, hasta unirse con los colectores de organismos de forma cónica y el tubo de exdusión para conducir la fauna succinada fuera de la unidad de producción acuícula de camarón.

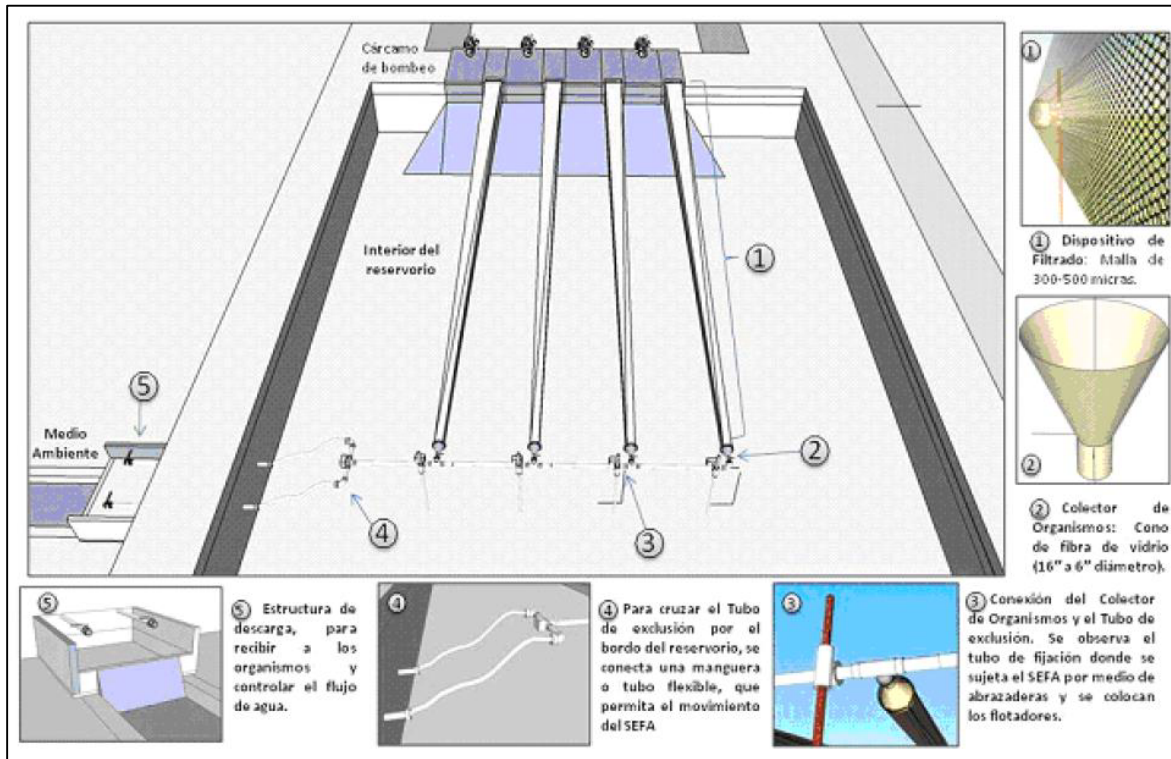

Esquema general del SEFA1 que consiste en unidades de dispositivos exdúctores cónicos.

Las características y especificaciones técnicas que debe cumplir el SEFA1 son las siguientes:

a) Área de amortiguamiento: Forma parte del dispositivo de filtrado. Es un bdsos de malla tipo monofilamento de polietileno de alta densidad que se conecta en un extremo al cárcamo y en el otro al colector de organismos. Dicha área deberá tener una longitud de al menos 10 metros y deberá ser mayor conforme se incrementa la capacidad de bombeo para garantizar que se cumple su funcionamiento.

b) Dispositivo de filtrado: Formado por un bdsos de malla tipo monofilamento de polietileno de alta densidad con luz de malla entre 300 y 500 micrómetros y con una longitud igual al largo del área de amortiguamiento, el cual se conecta al colector de organismos. Opcionalmente se puede colocar por encima de este, un forro de malla mosquitera de 1000 micrómetros para darle soporte en los primeros 5 metros y protegerlo de la abrasión. Para su operación al inicio del bombeo deberá de colocarse por debajo del bdsos un plástico de 3 metros de ancho por la longitud total del mismo, para evitar el rompimiento del bdsos debido a la fricción con el sustrato.

c) Colector de organismos: Es un dispositivo en forma cónica de fibra de vidrio con una brida donde se sujeta el dispositivo de filtrado con un diámetro inicial de 40.64 centímetros (16 pulgadas) con reducción final a 15.24 centímetros (6 pulgadas) de diámetro mínimo y con un coplee de 15.24 centímetros (6 pulgadas) mínimo y debe tener una longitud mínima de 1.20 metros de largo para la reducción de diámetros (distancia mínima para ir reduciendo gradualmente del extremo inicial al extremo final).

d) Tubo de exdusión: Está interconectado al colector de organismos, debe ser de Poliduro de Virilo (PVC) hidráulico de cédula 40, cuando se tiene conectada sólo una bomba, el diámetro del tubo debe ser de 15.24 centímetros (6 pulgadas) y cuando estén conectadas de dos a cuatro bombas, el diámetro del tubo debe de ser de 20.32 centímetros (8 pulgadas) mínimo. Debe de tener por cada bomba, dos flotadores de 20 litros y dos tubos de acero de 7.62 centímetros (3 pulgadas) de diámetro, con una longitud tal que se puedan enterrar mínimo 1.50 metros y alcance 1.00 metro libre del nivel máximo del reservorio. Los flotadores se unen a los tubos con abrazaderas que permitan el libre movimiento vertical, lo que permite que siempre se mantenga flotando en la superficie del nivel de agua. Para que a través del bordo del reservorio se conecta con un tubo flexible de PVC con refuerzo helicoidal (tipo manguera) con el mismo diámetro y de la longitud necesaria para este fin.

e) Registro de recuperación (se utilizará cuando la distancia del colector de organismos a la estructura de descarga sea mayor a 50 metros): Estructura formada por una losa de concreto para su base, las paredes deben ser resistentes para soportar la presión del agua, por lo que pueden construirse mediante blocks o ladrillos, mezcla de mortero cemento arena u otros materiales. Sus dimensiones interiores mínimas deben ser de 0.30 x 0.60 metros de ancho y largo, su profundidad es variable dependiendo de la topografía del terreno, con una pendiente suave que permita el flujo del agua. El diámetro de la tubería de entrada y salida es el mismo que el del tubo de exdusión.

f) Estructura de descarga: Estructura formada por una poza natural cuyas dimensiones mínimas deben ser de 1.00 metro x 1.00 metro de ancho y largo y con una altura de al menos 0.30 metros, o en su caso, por una losa de cimentación de concreto armado para su base, cuyas paredes deben ser resistentes para soportar la presión del agua, por lo que pueden construirse mediante blocks o ladrillos, mezcla de mortero cemento arena u otros materiales. Sus dimensiones mínimas deben ser de 1.00 metro x 1.00 metro de ancho y largo y el alto de las paredes debe ser al menos de 0.30 metros. Al a salida del tubo debe tener una válvula de PVC con diámetro similar al del tubo de exdusión.

#### II. 4.3 Etapa de operación y mantenimiento

##### a) Etapa de operación y mantenimiento:

Estas etapas irán una vez que las instalaciones han sido conducidas de su mantenimiento y se cuenta con los recursos materiales y humanos necesarios para llevar a cabo el inicio de operaciones.

Las principales actividades a desarrollar son básicamente el llenado y adecuación de la estanquería antes de recibir la post-larva, así como la recepción, adaptación y siembra de los organismos, monitoreo de calidad de agua, parámetros poblacionales y finalmente la engorda y siembra de los organismos.

## PROGRAMA DE OPERACIÓN

### 1) Toma de agua:

Para iniciar el cultivo de los camarones, antes de la siembra, primero se llenan los 11 estanques a una altura de 1.1 m en la columna de agua salobre proveniente de un canal existente que corre por un costado al sitio del proyecto el cual se conecta al estero Boca del Río. Para el llenado de los estanques se requieren 774,137.75 m<sup>3</sup> de agua. El proyecto se abastece de agua desde la coordenada geográfica Latitud 25°16'52.32" N y Longitud 108°27'46.64" O

El agua que se utilizará para el llenado de los estanques proviene de un canal de llanada existente que se encuentra al oeste del sitio del proyecto, el cual se conecta hasta la dársena del cárcamo de bombeo de donde el agua es enviada hacia el canal reservorio mediante la utilización de bombas tipo axial de diesel marca Cummins de 350hp, con un diámetro de 36" y con capacidad variable de 1,890 lt/seg de acuerdo a los requerimientos de agua para la granja.

Dicha agua al pasar del cárcamo al canal reservorio es filtrada mediante la utilización del sistema exdúctora de fauna (SEFA tipo 1) construida a la salida de agua del cárcamo y en las estructuras de entrada y salida de los estanques se colocan mallas finas, esto con la finalidad de evitar la entrada de fauna marina indeseable (depredadores de camarón).

### 2) Llenado de estanques:

Una vez colocados los filtros y con la compuerta de salida herméticamente sellada, se inicia el llenado de la estanquería una semana antes de la siembra, el agua debe recubrir la superficie del estanque y contar con por lo menos 1.1 m (774,137.75 m<sup>3</sup> de agua salobre proveniente del estero de Boca del Río) de profundidad antes de introducir los organismos.

### 3) Fertilización:

La fertilización consiste en facilitar el desarrollo del fitoplanctónico mediante un aporte de nutrientes, principalmente nitrógeno y fósforo. Se consideran importantes 2 tipos de fertilización:

- Fertilización inicial, para inducir la proliferación de microalgas.
- Fertilización de mantenimiento, para mantener la productividad de los estanques durante el ciclo del cultivo.

Es pertinente mencionar que la fertilización se da en base a los requerimientos del suelo, previo estudio de nutrientes presentes en éste, de lo contrario se corre el riesgo de una sobre-fertilización que podría originar un problema de anoxia nocturna (reducción drástica del oxígeno disuelto en el agua) en contra del cual, durante los primeros 15 a 20 días de cultivo, no existe remedio, ya que no es posible renovar el agua debido al tamaño de las post-larvas, además de ocasionar un gasto inadecuado.

Cuando por ser el primer ciclo de la granja, o bien por sus características naturales el suelo no tiene una gran riqueza en materia orgánica, se recomienda una fertilización inicial calculada en base a los resultados obtenidos de los análisis del suelo, ya que cada granja tiene características y condiciones específicas y por consiguiente no se puede aplicar una misma dosis, que dé siempre un buen resultado.

M A P del proyecto: "Operación y mantenimiento de la acuícula *Aisande S A de CV*", ubicada en la sindicatura de La Brecha, municipio de Guasave, estado de Sinaloa

Lo más adecuado es probar diferentes calidades y dosis de fertilizantes hasta encontrar la más conveniente. Se recomienda el uso de fertilizantes líquidos inorgánicos (superfosfato triple) que den buenos resultados con dosis bajas y que no ocasionen problemas sanitarios.

Se inicia con una dosis de 1 Kg/ Ha de superfosfato triple mismo que se aplicará durante 3 días. La dosis diaria se diluye con el agua del estanque en un recipiente colocado encima de la compuerta de entrada, y se vierte paulatinamente durante el transcurso de la mañana.

4) Recepción y adaptación de postlarvas:

Los organismos requeridos para el desarrollo del cultivo son obtenidos únicamente de los laboratorios productores de postlarvas de camarón de la región o bien de otros estados de la República (Sonora, Baja California Sur, Nayarit, entre otros) y que además están certificados.

Una vez que se han seleccionado las postlarvas, al igual que la preadaptación en laboratorio y se ha realizado la verificación del corteo y despacho, se dispone a recibir en fecha programada a los organismos en la granja. Ya en la granja, a los organismos se les realizan ciertas pruebas de calidad, tales como:

- Análisis de comportamiento:

Este consiste en colocar para esta prueba una alícuota (muestra) en un recipiente de vidrio transparente para observar su comportamiento. Las postlarvas en buen estado se muestran activas, se distribuyen bien en el agua y tienen un color amarillito cristalino. Las postlarvas en mal estado nadan lentamente en el fondo o en forma errática en la superficie y tienen un color blanquecino.

- Análisis al microscopio

En esta se observará el tubo digestivo, el cual deberá estar siempre lleno, no tener suciedad en el apéndice, ni tampoco necrosis, además es necesario verificar si hay presencia de protozoarios parásitos.

Una vez que las postlarvas han sido previamente revisadas por el personal técnico de la granja, se dispondrá paulatinamente a adaptarlas al agua del estanque antes de ser sembradas.

La adaptación consiste en colocar a las postlarvas en una tina a una densidad máxima de 500 postlarvas/litro. Si el transporte se hizo en tina, ésta debe tener una válvula en la que se conecta una manguera de una pulgada de diámetro para vaciar las postlarvas directamente a la tina de adaptación.

Si el transporte se realizó en bolsas, éstas se vacían a la tina de adaptación limpiándolas bien con agua del estanque para evitar que queden algas adentro. Al tiempo que son vaciadas las postlarvas, deberá llenarse la tina de adaptación con agua del estanque.

La aireación debe iniciarse con una buena distribución de los difusores, utilizándose aire comprimido y no oxígeno, ya que, con una fuerte aireación con aire, el oxígeno llega al punto de saturación y no varía (aproximadamente 6 ppm). Además, que las grandes burbujas de aire permiten una mejor distribución de las postlarvas en la tina.

M A P del proyecto: "Operación y mantenimiento de la acuicultura Alisande S A de C V", ubicada en la sindicatura de La Brecha, municipio de Guasave, estado de Sinaloa

Es importante registrar los parámetros de temperatura, salinidad, pH y oxígeno disuelto, tanto de la tina como del estanque, y registrarlos en la hoja de admatación.

Durante esta actividad se deberá verificar el estado de las post-larvas, tomando muestras con un vaso de precipitado cada 15 minutos.

Las post-larvas se alimentarán cada 2 horas; dicha alimentación consistirá básicamente en una porción de alimento balanceado microencapsulado o bien alimento vivo (nauplios de *Artemia* sp).

#### 5) Siembra:

Una vez que los parámetros de la tina de admatación se han igualado a los del estanque se dispone a iniciar el proceso de siembra, en donde se oprime la válvula de la tina, misma que permite el ingreso de los organismos al estanque.

Previamente se realiza la admatación de las post-larvas para proceder a ser sembradas en los estanques previamente preparados para la recepción de las mismas, el sistema de producción es de tipo semi-intensivo, con una densidad de siembra de 8 pl/s m<sup>2</sup>, en una superficie de 703,761.59 m<sup>2</sup>, manejándose una sobrevivencia estimada del 75%.

#### 6) Alimentación:

Debido a la riqueza fitoplanctónica y por consiguiente de zooplankton, existente en los estanques, se considera que los requerimientos nutricionales de los organismos en los primeros días están satisfechos.

El alimento balanceado empieza a suministrarse a partir de los 0.5 grs. de peso promedio, a razón de 40 kg. diarios para 1 000,000 de juveniles aprox. de alimento con un 40 % de proteínas.

Con el objeto de aumentar la eficiencia del alimento, éste debe suministrarse en dos raciones diarias, 40 % por la mañana (6-9 a.m.) y el 60% restante al atardecer (4-7 p.m.).

El alimento debe contener por lo menos un 35% de proteína y una calidad constante. Su tamaño debe ser de 2 a 3 mm de espesor y de menos de 1 cm de largo, eventualmente puede administrarse en mallas con un pediculado más grande.

El alimento puede darse en charcos (preferentemente) dispuestas al largo y ancho de los estanques, o bien al boteo en panga, en donde se recomienda realizar una plena distribución del alimento de acuerdo al siguiente esquema.



Mañana



Tarde

M A P del proyecto: "Operación y mantenimiento de la acuicultura Alisande S A de C V", ubicada en la sindicatura de La Brecha, municipio de Guasave, estado de Sinaloa

La cantidad de alimento administrado mensualmente será fluctuante según las necesidades o requerimientos alimenticios del organismo y en concordancia con la tabla II.3 abajo descrita; sin embargo, se estiman promedios de 500-800 Kg. El alimento balanceado se adquirirá en las empresas comercializadoras que actualmente operan en el Estado, pero de ser necesario se traerá de otros Estados, esto solo en caso de que en la región no exista abastecimiento suficiente de este importante insumo para satisfacer la demanda de la granja en tiempo y forma.

Tabla. Semanal teórico de alimentación  
Semanas de cultivo vs. Porcentaje de alimento a suministrar:

Se mana	1	2	3	4	5	6	7	8	9	10	11	12	13	14	15	16	17
%	10	10	8	8	6	6	6	4	4	4	3	3	3	2	2	1	1

Según los requerimientos se solicitarán a las empresas la cantidad de alimento necesaria, misma que será dispuesta en el almacén de insumos localizado en la granja, en donde se estarán en tarimas de madera. El tipo de alimento que se utilizará para la alimentación tanto de postlarvas como de juveniles será balanceado con un porcentaje de proteína del 35% para organismos mayores de 0.5 g al 40% para menores de 0.5g, suministrando éste en riegas y pellet, según el tamaño de los camarones.

#### 7) Monitoreo de parámetros físico-químicos y ambientales:

Esta actividad consiste en valorar la calidad del agua, lo cual se logra mediante la medición de los parámetros físico-químicos, tales como: temperatura del agua, oxígeno disuelto, salinidad (%), turbidez, pH, amoníaco, temperatura ambiental, nubosidad, velocidad y dirección del viento.

La toma de estos parámetros se efectuará en un punto ubicado cerca de la compuerta de salida y a 20 cm de la superficie del agua, es recomendable hacer dichos monitoreos dos veces al día en los horarios de 4-6 a. m y de 3-5 p. m.

Tabla II.4. Parámetros óptimos de calidad de agua para el camarón

Parámetro	Intervalos establecidos
Oxígeno disuelto	4 ppm - saturación
Salinidad	20-35 ppm
pH	7.8- 8.3
Alcalinidad	1.82-4 meq/l 90-120 mg CaCO <sub>3</sub> /l
Amoníaco	< 0.12 mg NH <sub>3</sub> (unionizado) / l
Nitritos	< 0.1 mg/l
Temperatura	20-30 °C / varía con la especie y el estado de vida)
Acido Sulfhídrico	< (0.001 mg/l)
Turbidez	25-50 cm

Esta tabla indica las características de calidad de agua en los intervalos en los que se pueden cultivar *L. vannamei* y *L. styrosiris* (Tomado del Manual de Buenas Prácticas de Producción Acuicultura de camarón).

Para la toma de los parámetros anteriormente señalados, se deben utilizar equipos tales como el oxímetro de campo con sonda para oxígeno y temperatura, refractómetro para salinidad, disco de Secchi para turbidez y potenciómetro de campo para el pH y una estación meteorológica para los parámetros ambientales.

Los resultados deben ser registrados en una bitácora, con el fin de contar con el historial de cada estanque y con las herramientas necesarias para la toma oportuna de decisiones en caso de presentarse algún problema en la calidad del agua.

Otros muestreos que deben considerarse, y no menos importantes que los arriba mencionados serán la Demanda Bioquímica de Oxígeno (DBO), la Demanda Química de Oxígeno (DQO), la productividad primaria y la cantidad y tipo de microalgas existentes en los estanques. También es necesario evaluar por lo menos una vez por año la presencia de metales pesados y agroquímicos en los sedimentos, sobre todo en áreas con zonas agrícolas cercanas al área de establecimiento del proyecto.

Tabla II.5. Características de calidad de agua en la que se pueden cultivar *L. vannamei*

Parámetro	Óptimo (1)*	Óptimo (2)**	Óptimo (3)***
Temperatura, °C	28 - 30	28 - 32	26 - 30
Oxígeno disuelto, mg/l	6.0 - 10.0 (fondo)		> 5
Salinidad, ‰	15 - 25	5 - 25	15 - 30
pH	8.1 - 9.0	7 - 8	7.8 - 8.3
Alcalinidad	100 - 140		
Disco Secchi, cm	35 - 45	> 30	
Amonio total a, mg/l	0.1 - 1.0		
Amonio no-ionizado (N-NH <sub>3</sub> ), mg/l	< 0.1	< 0.1	0.09 - 0.11
Sulfuro de hidrógeno total b, mg/l	< 0.1		
Sulfuro de hidrógeno no-ionizado (H <sub>2</sub> S), mg/l	< 0.005		
Nitrato (N-NO <sub>2</sub> ), mg/l	< 1.0	2 - 3	< 0.2 - 0.25
Nitrato (N-NO <sub>3</sub> ), mg/l	0.4 - 0.8		
Nitrógeno inorgánico total c, mg/l	0.5 - 2.0		
Nitrógeno total, mg/l			
Silicato, mg/l	2.0 - 4.0		
Fósforo reactivo (PO <sub>4</sub> ), mg/l	0.1 - 0.3	1.5 - 2.5	
Clorofila a, µg/l	50 - 75		
Sólidos suspendidos totales, mg/l	50 - 150		
Sólidos disueltos totales, mg/l			
Potencial redox (agua), mV	500 - 700		
Potencial redox (fondo), mV	400 - 500		
Fósforo total, mg/l			

Fuente: \* Gifford (1994); \*\* Hiron (1992); \*\*\* Lee and Wickings (1994).

#### 8) Muestreos poblacionales:

Estos consisten al igual que los muestreos de crecimiento, en realizar desde una panga, cierto número de arrastres según las dimensiones del estanque, en donde se contarán, pesarán y medirán los camarones extraídos, y se tendrá así una visión de la densidad poblacional existente, el porcentaje de sobrevivencia, el peso de los organismos y obviamente de sus necesidades exactas de alimentación, este muestreo se realizará semanalmente.

#### 9) Recambios de agua:

El agua nunca debe ser un factor limitante para el funcionamiento de la granja, considerando que las bombas pierden rápidamente su eficiencia, se debe proyectar una capacidad diaria de renovación del 10% en el diseño de la estación de bombeo.



M A P del proyecto: "Operación y mantenimiento de la acuicultura *Aisande S A de CV*", ubicada en la sindicatura de La Brecha, municipio de Guasave, estado de Sinaloa

Existen muchas granjas que carecen de la posibilidad de renovación del agua y que buscan la causa de sus problemas en otros factores, debe considerarse éste como el axioma no. 1 de la granja

El agua funciona como:

- Medio de aporte de: oxígeno, nutrientes, factores de crecimiento, etc.
- Medio de evacuación de los desechos: heces, urea, amoníaco, materia orgánica, etc.

La renovación o recambio, consiste en la obtención de agua fresca y rica en nutrientes para el buen desarrollo de los camarones, al realizarla es importante tener cuidado de no autocontaminar el criadero.

10) Cosecha:

Esta actividad tiene dos funciones principales:

- a) Sacar todos los camarones del criadero
- b) Evitar la muda de los camarones.

Durante la cosecha se deben realizar las siguientes acciones:

- a) Disminuir los niveles de agua hasta que sólo se cuente con aprox. 20 cm del alímina de agua
- b) Cambiar los filtros por otros de 1 cm de abertura
- c) Preparar sacos de tierra para sellar las compuertas de entrada y salida, una vez terminada la cosecha.

Finalmente, los camarones que quedan después del vaciado del estanque, son recogidos manualmente de manera ordenada y rápida.

El proceso semi-intensivo de producción de camarón, es el comúnmente implementado por todas las granjas de la región, en donde dicho proceso comienza por el análisis y tratamiento de suelos en caso de ser requerido, con el fin de eliminar impurezas y contaminantes que durante el proceso de siembra y engorda pueden tener consecuencias severas sobre la calidad del agua y la salud del camarón.

Una vez tratado el suelo, se continúa con el lavado y llenado de estanques, en donde se aplicarán a su vez fertilizantes, nitrógenos que permitirán el desarrollo de la productividad primaria de la cual se alimentarán los organismos a cultivar.

Se hace la actividad de compra-venta de las post-larvas necesarias para el cultivo a los laboratorios de producción regionales, donde se programa la entrega de los organismos en la granja. Una vez que dichas post-larvas son recibidas y previamente adaptadas, son sembradas en los estanques con una densidad de siembra de 8 orgs/ m<sup>2</sup>, posteriormente se dispone a realizar los monitoreos de parámetros poblacionales y físico-químicos nos permitan caracterizar el medio y determinar las necesidades nutricionales del camarón. Al alcanzar se el peso promedio deseado del camarón se dispone finalmente a programar y efectuar las actividades de cosecha y comercialización del producto final.

El principal mercado hacia donde se destinará el producto cosechado será el nacional. La comercialización se efectuará directamente de la granja a través de intermediarios nacionales, aplicando las normas de calidad sanitaria que en su caso requiera

M A P del proyecto: "Operación y mantenimiento de la acueducto Alisande S A de C V", ubicada en la sindicatura de La Brecha, municipio de Guasave, estado de Sinaloa

#### II.4.4 Etapa de abandono del sitio (post-operación).

Dado que el proyecto esta construido a base de materiales del mismo predio, láminas impermeabilizadas, y pequeñas cantidades de concreto, no generará problema severo o alteración de sus instalaciones, en donde podrán desarrollarse otras actividades, en beneficio de la comunidad ejidataria

#### II.5 INSUMOS

Requerimiento de personal.

Personal.

El personal empleado es capacitado para que realice su trabajo con seguridad, en su gran mayoría procede de las poblaciones cercanas. Se contemplan 10 empleos directos y 20 empleos indirectos, obteniendo un total de 30 trabajadores. En todas las etapas del proyecto se requerirá agua potable para el personal, aceite y combustible para los vehículos de operación y la maquinaria. Lo anterior se detalla enseguida.

Agua.

TABLA CONSUMO DIARIO DE AGUA							
ETAPA	AGUA	CONSUMO ORDINARIO		CONSUMO EXCEPCIONAL			
		Volumen	Origen	Volumen	Origen	Periodo	Duración
Operación y mantenimiento	Cruda	N E	Estero Boca del Río	N A	N A	N A	N A
	Tratada	N A	N A	N A	N A	N A	N A
	Potable	N E	Purificadoras	N A	N A	N A	N A
Abandono	Cruda	N E	N E	N E	N E	N E	N E
	Tratada	N A	N A	N A	N A	N A	N A
	Potable	N E	Purificadoras	N A	N A	N A	N A

N A No aplica N E No estimado.

El agua potable que se consumirá procederá de las plantas purificadoras del municipio de Guasave, Sinaloa

#### SUSTANCIAS

SUSTANCIAS							
NOMBRE COMERCIAL	NOMBRE TÉCNICO	CAS1	ESTADO FÍSICO	TIPO DE ENVASE	ETAPA O PROCESO EN QUE SE EMPLEA	CANTIDAD DE USO MENSUAL	CANTIDAD DE REPORTE
GRASA	LUBRICANTE	S. R	SÓLIDO	CONTENEDOR METÁLICO	TODAS LAS ETAPAS	11.666 kgs.	S. R
ACEITE	ACEITE	S. R	LÍQUIDO			16.666 lts	S. R

M A P del proyecto: "Operación y mantenimiento de la acuícola Alisande S A de CV", ubicada en la sindicatura de La Brecha, municipio de Guasave, estado de Sinaloa

	Residuo generado			
	Aceite (Lts)	Grasa (Kg)	Estopa (Kg)	Filtro
Día	0.595	0.4166	0.5	-
Semanal	4.165	2.9165	3.5	1
Mensual	16.666	11.666	14	4
Ciclo de producción (6 meses)	100	70	84	20

NOMBRE COMERCIAL	CARACTERÍSTICAS CRETIB	IDLH 5	TLV <sup>8</sup> 8 horas	DESTINO O USO FINAL	USO QUE SE DA AL MATERIAL SOBRENTE
	C R E T I B				
GRASA	X	S R	S R	MAQUINARIA	No aplica No sobra
ACEITE	X	S R	S R	MAQUINARIA	No aplica No sobra

SR Sin registro

#### Energía y combustible

Los requerimientos de consumo mensual estimados de combustible, tomando 30 días laborales, se enlistan a continuación:

TIPO DE COMBUSTIBLE	ORIGEN	FUENTE DE ABASTECIMIENTO	CONSUMO MENSUAL ESTIMADO	TIPO DE ALMACENAMIENTO
Diesel	Petróleo	Gasderas del municipio de Guasave.	5,280 Lts.	La cantidad diaria requerida se llevará periódicamente en tanques metálicos de 200 litros.
Gasolina	Petróleo		3,500 Lts.	No se almacena. Traslado diario

TIPO DE COMBUSTIBLE	EQUIPO QUE LO REQUIERE	CANTIDAD ESTIMADA NECESARIA LTS	FORMA DE SUMINISTRO
Diesel	Generador eléctrico	176 Lts./día	PEMEX por conducto de una estación de servicio o gasderas
	Cargador frontal	160 Lts./día	
	Camiones de volteo	140 Lts./día	
Gasolina	Camionetas	140 Lts./día	

El tipo de combustible a requerirse en las etapas de operación y mantenimiento, abandono del sitio, será diesel para la maquinaria pesada y motores, gasolina sin plomo para las camionetas de traslado y transporte de insumos y/o materiales. El combustible se usa en todas las etapas del proyecto.

M A P del proyecto: "Operación y mantenimiento de la acuícula Alisande S A de C V", ubicada en la sindicatura de La Brecha, municipio de Guasave, estado de Sinaloa

### Energía

Se utilizará energía de 110 y 220 vdt's producida por motores estacionarios que funcionan a base de diesel.

### Maquinaria y equipo

EQUIPO Y MAQUINARIA UTILIZADOS DURANTE CADA UNA DE LAS ETAPAS DEL PROYECTO	
MAQUINARIA	CANTIDAD
Draga	1
Camión Rpa	1
Generador de energía eléctrica	1
Camioneta Pick Up	2

ETAPA	EQUIPO	CANTIDAD	TIEMPO EMPLEADO EN LA OBRA	HORAS DE TRABAJO DIARIO
Operación y Mantenimiento	Camioneta Pick up	2	PERMANENTE DURANTE EL TRABAJO EN EL PROYECTO (25 AÑOS).	8 horas
	Generador eléctrico	1		
	Draga	1		
	Camión Rpa	1		
Abandono del sitio	Camioneta Pick up.	1	30 días.	8 hrs.
	Camión Rpa	1		

DEBILES EMISIOS POR LA MAQUINARIA EN OPERACION.				
ETAPA	EQUIPO	DEBILES EMISIOS	EMISIONES A LA ATMOSFERA (GRS) 2	TIPO DE COMBUSTIBLE
Operación	Camioneta Pick up.	90	N E	Gasolina
	Generador energía draga	90	Gases combustión N E	Diesel
Abandono del sitio	Camioneta Pick up.	90	N E	Gasolina

N E No Estimado.

M A P del proyecto: "Operación y mantenimiento de la acuífeda Alisande S A de C V", ubicada en la sindicatura de La Brecha, municipio de Guasave, estado de Sinaloa.

### Generación, manejo y disposición de residuos.

Generación de residuos peligrosos  
En la tabla se indican todos los residuos peligrosos.

Nombre del residuo	Componentes del residuo	Proceso o etapa en el que se generará y fuente generadora	Características CRETIB	Cantidad o volumen generado por unidad de tiempo	Tipo de empaque	Sitio de almacenamiento temporal	Características del sistema de transporte al sitio de disposición final	Sitio de disposición final	Estado físico
Acéite	N A	Operación: Cargador frontal Retroexcavadora Bulldozer Camión de volteo	N A	500 litros/ mes	Metálico/ plástico	Contenedor protegido	Camión receptor autorizado por Semarnat y S.C.T.	Centro de acopio autorizado por Semarnat	Líquido
Filtro de acéite	N A	Camión Rpa Generador de energía eléctrica Camioneta Pck Up	N A	15/ mes	cartón		Camión receptor autorizado por Semarnat y S.C.T.	Camión receptor autorizado por Semarnat y S.C.T.	Sólido

A los motores de la estación de bombeo se le da servicio en el sitio del proyecto. El mantenimiento y cambio de acéite del resto de la maquinaria, equipo de trabajo y transporte se dará en taleres cercanos al poblado o bien de ser necesario en taleres del municipio de Guasave.

El consumo estimado de acéite lubricante para todos los motores que se tendrán en operación es de alrededor de 10 Lts. / día (aprox. 70 Lts./semana).

### II.6 Generación, manejo y disposición de residuos sólidos, líquidos y emisiones a la atmósfera

Cabe destacar que en las poblaciones cercanas al sitio del proyecto se genera abundantemente basura de todo tipo, lo cual se constató durante los recorridos de campo; mucha de esa basura será recogida por el promotor y trasladada en bolsas de plástico para su disposición final en el confinamiento autorizado por el municipio de Guasave, Sinaloa.

Se describen los volúmenes a generar por unidad de tiempo de los residuos sanitarios y domésticos:

	Residuo generado (kg)
Día	5
Se manal	35
Mensual	140
Ciclo de producción	840

El depósito temporal se realiza en tambos de 200 litros de capacidad y la disposición final de estos residuos será en el relleno sanitario autorizado por el municipio de Guasave.

M A P del proyecto: "Operación y mantenimiento de la acuídula Alisande S A de C V", ubicada en la sindicatura de La Brecha, municipio de Guasave, estado de Sinaloa

## RESIDUOS PELI GROSOS

Manejo de los residuos peli grosos.

Para los cambios de aceite y grasa lubricante requeridos por la maquinaria y equipo utilizado durante las etapas de operación y mantenimiento del proyecto se utilizan los servicios de un camión orquesta, el cual se encarga de la recolección de los residuos peli grosos quien a su vez se encarga de su almacenamiento temporal y disposición final de este tipo de residuos de acuerdo a la normatividad vigente en materia de residuos peli grosos.

Asimismo, las estopas con grasa y aceites se almacenan en dichas cajas de plástico hasta que sean recogidas por una empresa autorizada para la recolección, traslado y acopiado de residuos peli grosos autorizada por SEMARNAT y SCT.

Los acumuladores son vendidos a empresas recicladoras o entregados a un distribuidor de acumuladores para su reciclamiento.

Se describen los volúmenes a generar por unidad de tiempo de los residuos sólidos y líquidos peli grosos y no peli grosos (grasa y aceites, estopas entre otros).

	Residuo generado			
	Aceite (Lts)	Grasa (Kg)	Estopa (Kg)	Filtro
Diario	0.595	0.4166	0.5	-
Semanal	4.165	2.9165	3.5	1
Mensual	16.666	11.666	14	4
Ciclo de producción (6 meses)	100	70	84	20

El almacenamiento se realiza en tambos metálicos dentro de una cuneta de plástico o de concreto armado con piso de arena y una vez al mes se recogen por una empresa autorizada por la SEMARNAT para su recolección y disposición final.

Manejo de los residuos no peli grosos.

RESIDUOS NO PELI GROSOS	
DISPOSICIÓN TEMPORAL	Contenedor de residuos no peli grosos ubicado una parte del predio. Tambor es metálicos con tapa.
DISPOSICIÓN DEFINITIVA	Confiamiento a dióxido de azufre.
TIPO DE CONFIAMIENTO	Releno sanitario.
AUTORIDAD RESPONSABLE	H. Ayuntamiento de Guasave, Sinaloa, a través de la Dirección de Servicios Públicos Municipales.
SITIOS ALTERNATIVOS	Ninguno.

M A P del proyecto: "Operación y mantenimiento de la acuícula Alisande S A de C V", ubicada en la sindicatura de La Brecha, municipio de Guasave, estado de Sinaloa

#### Tiraderos municipales

La basura que se deseche de tipo doméstico y en pequeñas cantidades, no es correcto ambientalmente dejarla en las comunidades cercanas al sitio del proyecto ya que esas poblaciones no cuentan con basureros y por ende se contribuye a ocasionar un daño al ecosistema. Se depositará en recipientes metálicos con tapa y sellará diariamente en bolsas de plástico de color anaranjado o negro al relleno sanitario más cercano al sitio del proyecto para su confinamiento final.

#### Relenos sanitarios

No aplica, la ciudad más cercana es Guasave y cuenta con esta infraestructura

#### Derrames de materiales y residuos al suelo

El evento donde pudiera observarse un derrame accidental de sustancias contaminantes, sería en caso de una hipotética fuga del tanque de combustible o el depósito de aceite (carter) de la maquinaria pesada que trabaje en la operación de la grúa o de los motores de la estación de bombeo. Esto sería en las etapas de operación y mantenimiento, para prevenir lo anterior serán revisados periódicamente todos los vehículos y la maquinaria. Y durante el cambio de aceite de la maquinaria. Para prevenir un derrame de aceite accidental se utilizará una charola de fibra de vidrio o metal, así como un liner, para evitar derrames al suelo al momento de estar realizando dicha actividad.

#### Generación, manejo y descarga de lodos y aguas residuales

##### Agua residual

En la operación del proyecto se contempla descarga de aguas por las actividades de cultivo de camarón, pero se advierte que antes de ser descargadas al dren ya establecido pasarán por la laguna de oxidación, dándole un tratamiento previo mediante la sedimentación de los sólidos suspendidos y así cumplir con la PROY-NOM-001-SEMARNAT-2017. Las coordenadas geográficas del punto de descarga de las aguas residuales del proyecto son:

Laguna de oxidación		
LADO	Coordenadas	
EST-PV	Y	X
1	2798451.2059	756972.9929
2	2798411.1590	756992.1570
3	2798245.3200	756970.1690
4	2798166.3270	756984.1090
5	2797882.1450	757157.2690
6	2797848.1540	757123.1740
7	2797852.1480	757079.3250
8	2797913.4580	756974.3680
9	2798007.3250	756910.1480
10	2798093.2590	756815.2480
11	2798141.7627	756760.9582
Superficie = 85,837.14 m <sup>2</sup>		

#### Descargas de aguas residuales.

Para evitar los diferentes impactos significativos por la descarga de aguas residuales, la medida de mitigación por medio de la cual podrá hacerse es utilizando laguna de oxidación como área de sedimentación, donde se facilitará la sedimentación de los sólidos más gruesos y la oxidación de la materia orgánica, así como la asimilación de los excedentes de fertilizantes.

Este manejo es factible ya que el volumen de agua a descargar por día es de 77,413.78 m<sup>3</sup> y cabe perfectamente en la laguna de oxidación la cual tiene una capacidad de 94,420.85 m<sup>3</sup> correspondiente como se puede calcular con la tabla de superficies, los recambios diarios serán del 10% por su parte el vaciado de los estanques será gradual una vez cosechado para no descargar grandes cantidades de agua que no puedan ser manejadas por la laguna de oxidación. Las aguas permanecerán en proceso de sedimentación por gravedad alrededor de dos horas y estas serán conservadas 20 horas, para que por proceso de oxidación liberen a la atmósfera dióxido de carbono resultante de la fotosíntesis de las diatomeas.

Se realizará una descarga de agua residual tratada al día aproximadamente de 77,413.78 m<sup>3</sup>, y al terminar cada ciclo de cultivo (122 días) se tendrá una descarga de 9,444,481.16 m<sup>3</sup>, además tomando en cuenta que son dos ciclos de cultivo anual se calcula 18,888,962.32 m<sup>3</sup> de agua tratada anual mente.

Se dará tratamiento preventivo por medio de bacterias nitrificantes (EPON 3W), el cual es un ecosistema microbiano natural con agentes estabilizantes agregados y fomentadores del crecimiento, destinado a destoxificar los estanques de engorde en acuicultura.

- Elimina los productos de desechos que contaminan el agua, como el amoníaco, los nitritos y sulfuro de hidrogeno, reduciendo de esta manera el estrés y proporcionando un ambiente más saludable para el crecimiento del animal acuático.
- Mejora la salud del animal y su resistencia a enfermedades al crear un ambiente probiótico.
- Establece un cultivo natural de bacterias benéficas en los estanques que inhibe el crecimiento de bacterias patógenas como las especies de Vibrio spp.
- Reduce las necesidades de recambio de agua proporcionando un ambiente más bio-seguro.
- Formulador para engorde en estanques para proporcionar económicamente el máximo de células microbianas benéficas.

Para complementar esta medida se deberá coordinar con las granjas que descargan sus aguas residuales para hacerlo mientras no estén realizando bombeo y no entrar en conflictos, evitando que el vecino no esté introduciendo a sus estanques las aguas descargadas. Es importante destacar que para que tenga resultado el control de aportación de sólidos sedimentables deben partir de las granjas ubicadas dentro del radio de influencia con el apoyo y coordinación de las autoridades locales (Delagación Federal de la SEMARNAT, Delagación Federal de la PROFEPA y CESASI N).

Una de las medidas preventivas es el Sistema Excluidor de Fauna (SEFA tipo 1), esto con la finalidad de evitar la entrada de fauna marina indeseable (depredadores de camarón) y así evitar matarlos.



MAP del proyecto: "Operación y mantenimiento de la acuícola Alisande S A de CV", ubicada en la sindicatura de La Brecha, municipio de Guasave, estado de Sinaloa

También se establecerá un Programa de Monitoreo de la calidad del agua en el cuerpo receptor de la descarga. Los muestreos se harán una vez por semana para determinar los parámetros indicados en la PROY- NOM 001- SEMARNAT- 2017, mismo que estará siendo realizado por parte del CESASIN

#### Monitoreo de calidad del agua

- Se realizarán muestreos diarios de parámetros físicoquímicos en estanquería, laguna de oxidación, canal reservorio y canal de descarga.
- Se realizarán muestreos semanales de parámetros físicoquímicos en la toma de agua y cuerpo receptor de las aguas residuales.
- Se realizarán muestreos trimestrales para la detección de pesticidas y metales pesados en la zona de establecimiento de la toma de agua de la granja.
- Muestreos de productividad primaria (en estanquería y en el cuerpo de agua de abastecimiento).

#### Manejo de la calidad del agua

En el manejo de la calidad del agua se deben considerar las siguientes metas:

1. Regulación de las condiciones ambientales, para buscar que se den los rangos de sobrevivencia y crecimiento deseables por el acuicultor.
2. Manipulación de los nutrientes para incrementar la producción de plancton, (alimento natural del camarón).
3. Manipulación de la turbidez y contaminados tóxicos producidos por la densidad de organismos y los desechos de la alimentación suplementaria.
4. Manejo eficiente de los recambios de agua.
5. Cuidadosa atención de los problemas de calidad del agua que se pudiesen presentar durante el manejo del cultivo.

Los muestreos de calidad del agua serán muestreados en el extremo de un pequeño muelle localizado cerca de la compuerta de salida del agua, siendo éste de una longitud aproximada de 15 m. Las mediciones se tomarán a una profundidad de 20 cm de la superficie del agua. Además, se evaluarán las condiciones atmosféricas prevalentes al momento de realizarse dichos muestreos.

#### Muestreo de parámetros físico-químicos

Los muestreos de parámetros físicoquímicos se deben realizar dos veces al día (5:00 a.m. y 4:00 p.m.), siendo éstos Temperatura del Agua y Ambiental ( $T^{\circ}C$ ), Salinidad ( $\%$ ), Potencial hidrógeno (pH), Turbidez, Oxígeno disuelto ( $O_2$ ), Amonio ( $NH_3$ ), Nitritos, Nitratos y Fosfatos, llevándose a cabo de acuerdo a la metodología recomendada para ello. Estos muestreos se deberán realizar tanto en la estanquería de la granja, como en canal reservorio, laguna de oxidación y dren de descarga de aguas residuales, además se deberán analizar los parámetros que se encuentran especificados en la Norma Oficial Mexicana PROY- NOM 001- SEMARNAT- 2017, los cuales se realizarán mensualmente.

En canal de llamada y cuerpo de agua de abastecimiento estos muestreos se realizarán de manera semanal y también dos veces (5:00 a.m. y 4:00 p.m.), debiéndose registrar en una bitácora de control con el fin de referenciar las variaciones de estos parámetros.

#### Lodos y su manejo

No aplica. No se producen.

M A P del proyecto: "Operación y mantenimiento de la acuícula Alisande S A de C V", ubicada en la sindicatura de La Brecha, municipio de Guasave, estado de Sinaloa

Generación y emisión de sustancias a la atmósfera.  
Características de la emisión.

ETAPA	NOMBRE DE LA SUSTANCIA	VOLUMEN O CANTIDAD Kg/día	HORAS DE EMISIÓN	PERIODICIDAD DE LA EMISIÓN	CARACTERÍSTICAS DE PELIGROSIDAD	FUENTE DE GENERACIÓN O PUNTO DE EMISIÓN
OPERACIÓN	Partículas	No estimado	8	Diario	Humos tóxicos y el polvo causa daño a los pulmones y vías respiratorias	Generador de energía eléctrica, Vehículos del promotor y transporte de personal.
	SO <sub>2</sub>	No estimado	8	Diario		
ABANDONO	CO <sub>2</sub>	No estimado	8	Diario	Humos tóxicos y el polvo causa daño a los pulmones y vías respiratorias.	
	NOx	No estimado	8	Diario		
	Partículas	No estimado	N E	al		

Identificación de las fuentes.

- Camiones de volteo.
- Cargador frontal.
- Generador de energía eléctrica.
- Camionetas.

Identificar las fuentes en un plano y hacer un diagrama de flujo

No aplica, ya que las fuentes de generación de gases de combustión son fuentes móviles.

Prevención y control.

El mantenimiento preventivo consistirá en afinar periódicamente los motores de la maquinaria que operará en dicho proyecto para que trabajen en forma eficiente y con ello se controla la emisión de contaminantes.

Los puntos a revisar de las unidades son:

- Sistema de arranque.
- Partes móviles.
- Neumáticos.
- Niveles de aceite.
- Revisión del suministro de etilenglicol / anticongelante.
- Estado de filtros de aire y gasolina.
- Estado del radiador.
- Fugas de líquidos.
- Lubricación adecuada de baleros y brazos neumáticos.

Modelo de dispersión

No aplica

M A P del proyecto: "Operación y mantenimiento de la acuícula Alisande S A de C V", ubicada en la sindicatura de La Brecha, municipio de Guasave, estado de Sinaloa

### Contaminación por ruido

NIVEL PROMEDIO DE RUIDO A GENERAR POR LAS FUENTES DEL PROYECTO					
FUENTE	No. UNIDADES	ETAPA	dB	RUIDO DE FONDO	HORAS AL DÍA
Generador energía	1	Operación	90	60	8

N D- No determinado, dB- decibelios.

El control del generador de ruido se realizará de forma indirecta, manteniendo un control sobre cada fuente mediante la verificación de los decibelios emitidos en función del funcionamiento del motor, tomando como referencial el establecido en la normatividad correspondiente.

### Otras fuentes de daño

TIPO DE CONTAMINACIÓN	DESCRIPCIÓN
RUIDO	Descrita detalladamente anteriormente.
VIBRACIONES	Descrita detalladamente anteriormente.
ENERGÍA NUCLEAR	No aplica en el proyecto.
TERMOCA	No aplica en el proyecto.
LUMINOSA	No aplica en el proyecto.
RADIOACTIVA	No aplica en el proyecto.

Presente los planes de prevención y respuesta a las emergencias ambientales que puedan presentarse en las distintas etapas.

### Identificación

- Derrame de aceite y combustible de cualquier vehículo de carga y/o de la maquinaria.
- Choque de vehículos.
- Incendios en la maquinaria.

### Prevención

Derrame de aceite y combustible de vehículos de carga y/o de la maquinaria de extracción. Se tiene que revisar diariamente en forma visual los motores y tanques de combustible de los vehículos para detectar a tiempo cualquier fuga de aceite, anticongelante y/o gasolina/diesel para poder ser controlada rápidamente.

Choque de vehículos. Se observará una estricta reducción de la velocidad de los vehículos para disminuir al máximo este tipo de riesgo y un control del tránsito por un banderero. La maquinaria pesada deberá contar con aviso sonoro de reversa.

Fenómenos naturales. Se pueden conocer con anticipación gracias a los diversos reportes meteorológicos para tomar las medidas de seguridad y en caso de una tormenta dejar al personal del sitio y proteger de tormentas eléctricas el equipo.

M A P del proyecto: "Operación y mantenimiento de la acuícola Alisande S A de CV", ubicada en la sindicatura de La Brecha, municipio de Guasave, estado de Sinaloa

Incendio en maquinaria. Prevención de los mismos con la revisión del sistema eléctrico y cables de las máquinas.

Respuesta a la emergencia.

En caso de detectarse una fuga de líquido, principalmente de derivados del petróleo, de cualquier vehículo y de la maquinaria que opere, se contendrá inmediatamente, se recogerá y se remediará la zona afectada. Se llevará inmediatamente el vehículo al municipio de Guasave, Sinaloa, para su reparación.

Choque de vehículos. Asegurar principalmente al accidentado y llevarlo para atención médica al municipio de Guasave, Sinaloa y/o solicitar auxilio médico vía teléfono satelital en caso de que la gravedad del accidente así lo amerite, recoger inmediatamente líquidos y remediar la zona afectada en caso de que el choque hubiese provocado fuga de aceites.

Fenómenos naturales. Si llegara a ser afectado alguien del personal por un problema de esta naturaleza tendrá que ser trasladado al municipio de Guasave, Sinaloa para su atención médica y valoración. Y reparar daños si una tormenta los hubiese causado, sea a la infraestructura, equipo y/o maquinaria.

Incendios. De darse en algún vehículo tendrá que ser contrarrestado por medio de extintores que deben de formar parte del equipo básico de emergencia de los vehículos.

Todos los vehículos deberán contar con botiquín básico de primeros auxilios.

Sustancias peligrosas. No Aplica.

Riesgo. No se realizó un estudio de Riesgo Ambiental del proyecto a desarrollarse. Si la autoridad evaluadora del presente estudio de impacto ambiental (SEMARNAT) determina que existen factores de riesgo se presentará el estudio correspondiente.

# CAPÍTULO III

VINCULACIÓN CON LOS ORDENAMIENTOS JURÍDICOS APLICABLES EN MATERIA AMBIENTAL Y EN SU CASO, CON LA REGULARIZACIÓN DE USO DE SUELO.

M A P del proyecto: "Operación y mantenimiento de la acuicultura Alisande S A de CV", ubicada en la sindicatura de La Brecha, municipio de Guasave, estado de Sinaloa

### III. VINCULACIÓN CON LOS ORDENAMIENTOS JURÍDICOS APLICABLES EN MATERIA AMBIENTAL Y, EN SU CASO, CON LA REGULACIÓN SOBRE EL USO DEL SUELO

#### III.1 Ordenamiento Jurídico Federal.

Ley General del Equilibrio Ecológico y la Protección al Ambiente (LGEEPA).

Ley General del Equilibrio Ecológico y la Protección al Ambiente (LGEEPA); circunscribe a lo estipulado en el artículo 28, fracciones X y XI; artículo 30, que a la letra dice:

LEY GENERAL DEL EQUILIBRIO ECOLÓGICO Y PROTECCIÓN AL AMBIENTE		
ORDENAMIENTO JURÍDICO	APLICACIÓN	CUMPLIMIENTO
<p>Artículo 28.- Penúltimo Párrafo - " ..quienes pretendan llevar a cabo alguna de las siguientes obras o actividades, requerirán previamente la autorización en materia de impacto ambiental de la Secretaría":</p> <p>X.- Obras y actividades en humedales, manglares, lagunas, ríos, lagos y esteros conectados con el mar, así como en sus litorales o zonas federales;</p> <p>XI.- Actividades pesqueras, acuícolas o agropecuarias que puedan poner en peligro la preservación de una o más especies o causar daños a los ecosistemas.</p>	<p>Al proyecto le aplica el Artículo, incisos y, fracciones anteriores, porque se trata de una actividad acuícola en una zona costera</p> <p>Por lo que requiere ser evaluada en materia de impacto ambiental para la operación y mantenimiento de una granja acuícola en un ecosistema costero, a lo cual se le está dando cumplimiento con la presentación de la MIA-P.</p>	<p>Para dar cabal cumplimiento a los anteriores artículos y sus respectivas fracciones, el promovente pone a consideración de la del egación federal de la SEMARNAT en el estado de Sinaloa una manifestación de Impacto Ambiental, Modalidad Particular, Sector Pesquero, subsector acuícola con la cual solicitar la autorización mediante la emisión del resolutivo correspondiente por parte de la SEMARNAT.</p>
<p>Artículo 30.- Para obtener la autorización a que se refiere el artículo 28 de esta Ley, los interesados deberán presentar a la Secretaría una manifestación de impacto ambiental, la cual deberá contener, por lo menos, una descripción de los posibles efectos en el o los ecosistemas que pudieran ser afectados por la obra o actividad de que se trate, considerando el conjunto de los elementos que conforman dichos ecosistemas, así como las medidas preventivas, de mitigación y las demás necesarias para evitar y reducir al mínimo los efectos negativos sobre el ambiente.</p>		

M A P del proyecto: "Operación y mantenimiento de la acuícola Ai sande S A de C V", ubicada en la sindicatura de La Brecha, municipio de Guasave, estado de Sinaloa

- Ley General de Pesca y Acuicultura Sustentables en su primer capítulo Art. 2°, frac. I, II y III.

LEY GENERAL DE PESCA Y ACUACULTURA SUSTENTABLES		
ORDENAMIENTO JURÍDICO	APLICACIÓN	CUMPLIMIENTO
<p>Artículo 2°.- Son objetivos de esta Ley:</p> <p>I. Establecer y definir los principios para ordenar, fomentar y regular el manejo integral y el aprovechamiento sustentable de la pesca y la acuicultura, considerando los aspectos sociales, tecnológicos, productivos, biológicos y ambientales;</p> <p>II. Promover el mejoramiento de la calidad de vida de los pescadores y acuicultores del país a través de los programas que se instrumenten para el sector pesquero y acuícola y</p> <p>III. Establecer las bases para la ordenación, conservación, la protección, la repoblación y el aprovechamiento sustentable de los recursos pesqueros y acuícolas, así como la protección y rehabilitación de los ecosistemas en que se encuentran dichos recursos.</p>	<p>Al proyecto le aplica el Artículo, incisos y, fracciones anteriores, porque se trata de una actividad acuícola y para la presentación de dicho documento se tomaron en cuenta los aspectos mencionados tales como el aprovechamiento sustentable de la acuicultura y la consideración de aspectos sociales, tecnológicos, productivos, biológicos y ambientales de la región, entre otros.</p>	<p>Por el hecho de presentar a la autoridad correspondiente (SEMARNAT) la Manifestación de Impacto Ambiental, el promovedor está cumpliendo con este apartado.</p> <p>El proyecto se vincula por la obligación de obtener la autorización correspondiente para realizar las obras descritas en esta manifestación de impacto ambiental.</p> <p>El promovedor solicitará su inscripción al Registro Nacional de Pesca su unidad de producción acuícola una vez autorizado el proyecto en materia de impacto ambiental.</p>

- La Ley de Pesca

En su primer capítulo, Art. 3°, inciso IV, establece que corresponde a la Secretaría promover el desarrollo de la acuicultura en coordinación con otras dependencias del Ejecutivo Federal, Estatal y Municipal, está regulada la actividad también por los Art. 5°, 6°, 15° Frac. III, 16° y 20° Segundo párrafo. El promovedor solicitará su inscripción al Registro Nacional de Pesca su unidad de producción acuícola una vez autorizado el proyecto en materia de impacto ambiental.

- Ley de las Aguas Nacionales

En materia de agua, el proyecto está regido por los Art. 16°; 17°, Segundo párrafo; 82°; 85°; 86°, Frac. III y IV; 87°; 88°; 89°; 90°, Segundo y tercer párrafo; 92°; 93°; 95°; 97°; 112°, Segundo párrafo; 119°, Frac. I; 120°, Frac. III; 121°; 122°, Frac. I; y los artículos contenidos en el capítulo VIII que aplican en su caso.

M A P del proyecto: "Operación y mantenimiento de la acuídca Alisande S A de C V", ubicada en la sindicatura de La Brecha, municipio de Guasave, estado de Sinaloa

El promovente una vez obtenido el resultado en materia de impacto ambiental tramitará el permisso de descarga para las aguas residuales producidas durante el proceso productivo, ajustándose a las condiciones particulares de descarga que la CONAGUA le disponga.

- Reglamentos de la LP, la LGEEPA, LAN, entre otros.

REGLAMENTO DE LA LEY GENERAL DEL EQUILIBRIO ECOLÓGICO Y LA PROTECCIÓN AL AMBIENTE EN MATERIA DE EVALUACIÓN DEL IMPACTO AMBIENTAL		
ORDENAMIENTO JURÍDICO	APLICACIÓN	CUMPLIMIENTO
<p>Artículo 5. Quienes pretendan llevar a cabo alguna de las siguientes obras o actividades, requerirán previamente la autorización de la Secretaría en materia de impacto ambiental:</p> <p>Inciso U) Actividades acuídcas que puedan poner en peligro la preservación de una o más especies o causar daños a los ecosistemas:</p> <p>I. Construcción y operación de granjas, estanques o parques de producción acuídca, con excepción de la rehabilitación de la infraestructura de apoyo cuando no implique la ampliación de la superficie productiva, el incremento de la demanda de insumos, la generación de residuos peligrosos, el llenado de cuerpos de agua o la remoción de manglar, popal y otra vegetación propia de humedales, así como la vegetación riparia o marginal;</p> <p>Inciso R) Obras y actividades en humedales, manglares, lagunas, ríos, lagos y esteros conectados con el mar, así como en sus litorales o zonas federales:</p> <p>I. Cualquier tipo de obra civil, con excepción de la construcción de viviendas unifamiliares para las comunidades asentadas en estos ecosistemas, y</p> <p>II. Cualquier actividad que tenga fines u objetivos comerciales, con excepción de las actividades pesqueras que no se encuentran previstas en la fracción XI del artículo 28 de la Ley y que de acuerdo con la Ley de Pesca y su reglamento no requieren de la presentación de una manifestación de impacto ambiental, así como de las de navegación, autoconsumo o subsistencia de las comunidades asentadas en estos ecosistemas.</p>	<p>Al proyecto le aplica el Artículo, incisos y, fracciones anteriores, porque se trata de una actividad acuídca en una zona costera cerca de esteros.</p> <p>Por lo que requiere ser evaluada en materia de impacto ambiental para la operación y mantenimiento de la granja acuídca en un ecosistema costero, a lo cual se le está dando cumplimiento con la presentación de la MIA P.</p>	<p>Por el hecho de presentar a la autoridad correspondiente (SEMARNAT) la Manifestación de Impacto Ambiental, el promovente está cumpliendo con este apartado de la LGEEPA</p> <p>El proyecto se vincula por la obligación de obtener la autorización correspondiente para realizar las obras descritas en esta manifestación de impacto ambiental.</p>



M A P del proyecto: "Operación y mantenimiento de la acuícula Alisande S A de CV", ubicada en la sindicatura de La Brecha, municipio de Guasave, estado de Sinaloa

<p>Artículo 9o. Los promoventes deberán presentar ante la Secretaría una manifestación de impacto ambiental, en la modalidad que corresponda, para que ésta redice la evaluación del proyecto de la obra o actividad respecto de la que se solicita autorización.</p> <p>La información que contenga la manifestación de impacto ambiental deberá referirse a circunstancias ambientales relevantes vinculadas con la realización del proyecto.</p> <p>La Secretaría proporcionará a los promoventes guías para facilitar la presentación y entrega de la manifestación de impacto ambiental de acuerdo al tipo de obra o actividad que se pretenda llevar a cabo. La Secretaría publicará dichas guías en el Diario Oficial de la Federación y en la Gaceta Ecológica.</p>	<p>Al proyecto le aplica el Artículo, incisos y, fracciones anteriores, porque se está presentando la manifestación de impacto ambiental en modalidad Particular.</p> <p>Y que para la solicitud de autorización en materia de impacto ambiental se presenten los anexos solicitados.</p>	<p>Por el hecho de presentar a la autoridad correspondiente (SEMARNAT) la Manifestación de Impacto Ambiental, la promovente está cumpliendo con este apartado del reglamento de la LGEEPA.</p> <p>El proyecto se vincula por la obligación de obtener la autorización correspondiente para realizar las obras descritas en esta manifestación de impacto ambiental.</p> <p>En cumplimiento al reglamento en materia de evaluación de impacto ambiental se presenta esta manifestación de impacto ambiental en su modalidad particular para su evaluación y resolución respectiva.</p>
<p>Artículo 10.- Las manifestaciones de impacto ambiental deberán presentarse en las siguientes modalidades:</p> <p>II. Particular.</p>		
<p>Artículo 17.- El promovente deberá presentar a la Secretaría la solicitud de autorización en materia de impacto ambiental, anexando:</p> <p>I. La manifestación de impacto ambiental;</p> <p>II. Un resumen del contenido de la manifestación de impacto ambiental, presentado en dosqueté, y</p> <p>III. Una copia sellada de la constancia del pago de derechos correspondientes.</p>		

EL REGLAMENTO DE LA LEY DE PESCA		
ORDENAMIENTO JURÍDICO	APLICACIÓN	CUMPLIMIENTO
<p>Artículos 22.- La Secretaría podrá inscribir en el Registro Nacional de Pesca a los acuicultores que no requieran concesión, permiso o Autorización</p>	<p>Al proyecto le aplica el Artículo, incisos y, fracciones anteriores, porque se trata de una actividad acuícola con fines comerciales.</p>	<p>Por el hecho de presentar a la autoridad correspondiente (SEMARNAT) la Manifestación de Impacto Ambiental, el promovente está cumpliendo con este apartado.</p> <p>El proyecto se vincula por la obligatoriedad de obtener la autorización correspondiente para realizar las obras descritas en esta Manifestación de Impacto Ambiental.</p> <p>Como ya se mencionó anteriormente, la promovente una vez autorizado el proyecto en materia ambiental procederá a tramitar el Registro Nacional de Pesca para la unidad de producción acuícola</p>
<p>Art. 30°.- Las actividades pesqueras se clasifican en:</p> <p>II.- Cultivo o acuicultura con fines</p>		
<p>Artículo 31°.- Para realizar las actividades de pesca se requiere lo siguiente:</p> <p>I, Concesión, para</p> <p>Inciso b) Acuicultura comercial</p> <p>II, Permiso, para</p> <p>Inciso g) Acuicultura de fomento</p> <p>III, Autorización, para</p> <p>Inciso d) Recolección del medio natural reproductores, larvas, postlarvas, crías, huevos, semillas, alevines o en cualquier otro estadio; y</p> <p>Inciso e) Acuicultura dádica</p>		
<p>Artículo 37°.- Los concesionarios y permisionarios de pesca y acuicultura comercial; interesados en obtener autorización para sustituir los derechos derivados de los títulos correspondientes, presentarán previamente a la Secretaría sdistid por escrito acompañando original o copia certificada del convenio de sustitución</p>		

M A P del proyecto: "Operación y mantenimiento de la acuídca Alisande S A de C V", ubicada en la sindicatura de La Brecha, municipio de Guasave, estado de Sinaloa

- **Reglamento de Aguas Nacionales**

La actividad acuídca se encuentra reglamentada en materia de aguas por los artículos 125°; 133°; 134; 135°; 138°; 139°; 140°; 141°; 142°; 144°; 145°, último párrafo; 146°; 149°; 153°; 154° y el Título Décimo del presente Reglamento.

Para cumplir con las disposiciones contenidas en el reglamento de la Ley en materia de aguas, además de operar la laguna de oxidación para el tratamiento del agua proveniente de los estanques de cultivo, la promotora tramitará en su momento el permiso de descarga de aguas residuales ante la CONAGUA y se ajustará a las condiciones particulares de descarga que el mismo organismo le fije.

- **Normas Cívicas Mexicanas.**

Dentro de las Normas Cívicas Mexicanas que aplican para la actividad acuídca se encuentran:

NORMA	ESPECIFICACIÓN	FORMA DE CUMPLIMIENTO
<p>NOM 022- SEMARNAT- 2003</p> <p>Que determina las especies y subespecies de flora y fauna silvestres terrestres y acuáticas en peligro de extinción, amenazadas, raras y las sujetas a protección especial y que establece las especificaciones para su protección.</p>	<p>4.0.- El manglar deberá preservarse como comunidad vegetal. En la evaluación de las sostenibilidades en materia de cambio de uso de suelo, autorización de aprovechamiento de la vida silvestre e impacto ambiental se deberá garantizar en todos los casos la integridad del mismo, para ello se contemplarán los siguientes puntos:</p>	<p>Para el cumplimiento de esta especificación del proyecto se instalará en un área libre de este tipo de vegetación, por lo que la integridad del flujo hídrico y en general de la comunidad de manglar existente en la cabecera del proyecto está asegurada. La integridad de las zonas de aridación del ecosistema de manglar no se verá afectada, puesto que el proyecto no tendrá influencia directa sobre éste.</p>
	<p>4.1.- Toda obra de canalización, interrupción de flujo o desvío de agua, que ponga en riesgo la dinámica e integridad ecológica de los humedales costeros, quedará prohibida, excepto en los casos en que las obras descritas sean diseñadas para restaurar la circulación y así promover la regeneración del humedal costero.</p>	<p>El proyecto no canalizará, modificará y ni alterará el flujo del agua para la toma del mismo.</p>
	<p>4.2.- Construcción de canales que, en su caso, deberán asegurar la reposición del manglar afectado y programas de monitoreo para asegurar el éxito de la restauración.</p>	<p>Para el caso particular del proyecto, se pretende rehabilitar el canal de llamada ya existente, el sitio está libre de vegetación de manglar, por lo que la promotora no afectará esta especie.</p>
	<p>4.3.- Los promotores de un proyecto que requiera de la existencia de un canal, deberán hacer una prospección con la intención de detectar los canales ya existentes que puedan ser aprovechados a fin de evitar la fragmentación del ecosistema, intrusión salina, asdramiento y modificación del balance hídrico.</p>	<p>Para el caso particular del proyecto, se realizó una prospección en el sitio, obteniendo como resultado que hay un canal existente por lo que la promotora contempla sólo la rehabilitación del canal de llamada.</p>

	<p>4.4.- El establecimiento de infraestructura marina fija (diques, rompedas, muelles, marinas y bordos) o cualquier otra obra que gane terreno a la unidad hidrológica en zonas de manglar queda prohibida excepto cuando tenga por objeto el mantenimiento o restauración de ésta.</p>	<p>El proyecto no plantea el establecimiento de infraestructura fija que interfiera con la zona de manglar, por lo cual no aplica éste apartado para el proyecto.</p>
<p>NOM 022- SEMARNAT- 2003</p> <p>Que determina las especies y subespecies de flora y fauna silvestres terrestres y acuáticas en peligro de extinción, amenazadas, raras y las sujetas a protección especial y que establece las especificaciones para su protección.</p>	<p>4.5.- Cualquier bordo adyacente con el manglar deberá evitar bloquear el flujo natural del agua hacia el humedal costero.</p>	<p>El proyecto no bloqueará el flujo natural del agua.</p>
	<p>4.6.- Se deberá evitar la degradación de los humedales costeros por contaminación y asdvanimiento.</p>	<p>Para minimizar la contaminación de la zona de marismas donde se descargarán las aguas residuales de la granja, se utilizará una laguna de oxidación para dar tratamiento previo sedimentando la materia orgánica producto de las excretas de los organismos presentes en la granja, así como de los restos de alimento que se oxidan, y así darle una mejor calidad al agua que será descargada una vez finalizada la cosecha, también se realizarán monitoreos cada cuatro meses para llevar un control sobre la calidad del agua de la granja.</p>
	<p>4.7.- La persona física o moral que utilice o vierta agua proveniente de la cuenca que alimenta a los humedales costeros, deberá restituirla al cuerpo de agua y asegurarse de que el volumen, pH salinidad, oxígeno disuelto, temperatura y la calidad del agua que llegue al humedal costero garanticen la viabilidad del mismo.</p>	<p>No Aplica. La granja utilizará y vertirá agua proveniente de la zona de marismas, no de la cuenca.</p>
	<p>4.8.- Se deberá prevenir el vertimiento de agua que contenga contaminantes orgánicos y químicos, sedimentos, carbón, metales pesados, solventes, grasas aceites, combustibles o modifiquen la temperatura del cuerpo de agua; alteren el equilibrio ecológico, dañen el ecosistema o a sus componentes vivos. Las descargas provenientes de las granjas acuídulas, centros pecuarios, industrias, centros urbanos, desarrollos turísticos y otras actividades productivas que se vierten a los humedales costeros deberán ser tratadas y cumplir cabalmente con las normas establecidas según el caso.</p>	<p>Para cumplir con este punto el promotor llevará a cabo cada tres meses análisis de los principales parámetros establecidos en la norma oficial mexicana NOM 001- SEMARNAT- 1996 y además realizará los muestreos de calidad del agua que de manera rutinaria se llevan a cabo en granjas acuídulas.</p>

	<p>4.9.- El permiso de vertimiento de aguas residuales a la unidad hidrológica debe ser solicitado directamente a la autoridad competente, quien le fijará las condiciones de calidad de la descarga y el monitoreo que deberá realizar.</p>	<p>Una vez otorgado el residuo en materia de impacto ambiental, el promotor del proyecto tramitará el permiso de descarga para las aguas residuales de la granja ante la Comisión Nacional del Agua (CNA).</p>
	<p>4.10.- La extracción de agua subterránea por bombeo en áreas adyacentes a un manglar deberá garantizar el balance hídrico en el cuerpo de agua y la vegetación, evitando la intrusión de la cuña salina en el acuífero.</p>	<p>Para el caso particular del proyecto, éste punto no aplica, ya que para el abastecimiento no se extraerá agua de pozo, sino superficial.</p>
	<p>4.11.- Se debe evitar la introducción de ejemplares o poblaciones que se puedan tornar perjudiciales, en aquellos casos en donde existan evidencias de que algunas especies estén provocando un daño inminente a los humedales costeros en zona de manglar, la Secretaría evaluará el daño ambiental y dictará las medidas de control correspondientes.</p>	<p>El proyecto no pretende la introducción de especies ajenas a las existentes en el ecosistema circundante que pudieran en un momento dado ocasionar algún daño al entorno, ya que sólo pretende explotar especies que se distribuyen de manera natural en la zona, tal es el caso de la especie de <i>Litopenaeus vannamei</i>.</p>
<p>NOM 022- SEMARNAT- 2003</p> <p>Que determina las especies y subespecies de flora y fauna silvestres terrestres y acuáticas en peligro de extinción, amenazadas, raras y las sujetas a protección especial y que establece las especificaciones para su protección.</p>	<p>4.12.- Se deberá considerar en los estudios de impacto ambiental, así como en los ordenamientos ecológicos el balance hídrico proveniente de la cuenca continental y el de las mareas, misma que determinan la mezcla de agua dulce y salada, recreando las condiciones estuarias, determinantes en los humedales costeros y las comunidades vegetales que soportan.</p>	<p>El proyecto no alterará el balance hídrico existente entre la zona continental y la costera, ya que se aprovechará la ya existente, además no será una barrera para las escorrentías continentales, ya que el canal utilizado para la descarga de aguas residuales de la granja, canalizará también las aguas pluviales en época de lluvias, de tal manera que dicho balance se mantenga.</p>
	<p>4.13.- En caso de que sea necesario trazar una vía de comunicación en tramos cortos, de un humedal o sobre éste, se deberá garantizar que la vía de comunicación esté trazada sobre pilotes que permitirán el libre flujo hidráulico dentro del ecosistema, así como garantizar el libre tránsito de la fauna silvestre. Durante el proceso constructivo se utilizarán métodos de construcción en fase (por superposición continua de la obra) que no dañen el suelo del humedal, no generen depósito de material de construcción ni genere residuos sólidos en el área.</p>	<p>El proyecto no plantea la construcción de ninguna vía de comunicación, ya que para acceder a éste, se utilizará el camino de acceso ya existente hacia el sitio del proyecto tal y como se muestra en el plano de vías de acceso al predio.</p>
	<p>4.14.- La construcción de vías de comunicación adyacentes o paralelas al flujo del humedal costero, deberá</p>	

	<p>indicar drenes y alcantarillas que permitan el libre flujo del agua y de luz. Se deberá dejar una franja de protección de 100 m (diez metros) como mínimo la cual se medirá a partir del límite del derecho de vía al límite de la comunidad vegetal, y los taludes cubiertos con vegetación nativa que garanticen su estabilidad.</p>	<p>Esto no aplica para el proyecto, ya que como se mencionó en el apartado anterior se utilizará el camino ya existente, que es el que comunica al sitio del proyecto tal y como se muestra en el plano de vías de acceso al predio.</p>
	<p>4.15.- Cualquier servicio que utilice postes, ductos, torres y líneas, deberán ser dispuestos sobre el derecho de vía. En caso de no existir alguna vía de comunicación se deberá buscar en lo posible bordear la comunidad de manglar, o en el caso de cruzar el manglar procurar el menor impacto posible.</p>	<p>Este punto no aplica para el proyecto.</p>
	<p>4.16.- Las actividades productivas como la agropecuaria, acuícula intensiva o semi-intensiva, infraestructura urbana, o alguna otra que sea dañina o condiciante con la vegetación de un humedal costero, deberá dejar una distancia mínima de 100 m respecto al límite de vegetación, en la cual no se permitirá actividades productivas o de apoyo.</p>	<p>El proyecto plantea dejar los 100 metros donde exista vegetación de manglar cercana al predio de la granja.</p>
	<p>4.17.- La obtención del material para construcción, se deberá realizar de los bancos de préstamo señalados por la autoridad competente, los cuales estarán ubicados fuera del área que ocupan los manglares y en sitios que no tengan influencia sobre la dinámica ecológica de los ecosistemas que los contienen.</p>	<p>El proyecto no utilizará bancos de préstamo de materiales.</p>
	<p>4.18.- Queda prohibido el relleno, desmonte, quema y desecación de vegetación de humedal costero, para ser transformado en potreros, rellenos sanitarios, asentamientos humanos, bordos o cualquier otra obra que implique pérdida de vegetación, que no haya sido autorizado por medio de un cambio de utilización de terrenos forestales y específicamente en el informe preventivo o, en su caso, el estudio de impacto ambiental.</p>	<p>Para el caso específico del proyecto, no será necesario el cambio de uso de suelo de terrenos forestales, ya que solo hay vegetación halófila de tipo arbustiva representada principalmente por: chanizo y vichillo. Batis maritima (Chanizo), Suaeda fruticosa (Chanizo), Monanthochloa littoralis (Zacate vichillo), Sessuvium portulacastrum (Chanizo), Salicornia pacifica (Chanizo), la cual se encuentra muy dispersa dentro del predio.</p>

<p>NOM 022-SEMARNAT-2003</p> <p>Que determina las especies y subespecies de flora y fauna silvestres terrestres y acuáticas en peligro de extinción, amenazadas, raras y las sujetas a protección especial y que establece las especificaciones para su protección.</p>	<p>4.19.- Queda prohibida la ubicación de zonas de tiro o disposición del material de dragado dentro del manglar, y en sitios de la unidad hidrológica donde haya el riesgo de obstrucción de los flujos hidrológicos de escurrimiento y mareas.</p>	<p>No habrá ningún tipo de construcción dentro del manglar ni obstrucción de los flujos hidrológicos de escurrimiento y mareas.</p>
	<p>4.20.- Queda prohibida la disposición de residuos sólidos en humedales costeros.</p>	<p>Los residuos sólidos domésticos producidos en cada etapa del proyecto serán dispuestos donde la autoridad municipal competente lo disponga.</p>
	<p>4.21.- Queda prohibida la instalación de granjas camaronícolas industriales intensivas o semi-intensivas en zonas de manglar y lagunas costeras, y quedará limitado a zonas de marismas y terrenos más elevados sin vegetación primaria en los que la superficie del proyecto no exceda el 10 % de la laguna costera receptora de sus efluentes en lo que se determina la capacidad de carga de la unidad hidrológica. Esta medida responde a la afectación que tienen las aguas residuales de las granjas camaronícolas en la calidad del agua, así como su tiempo de residencia en el humedal costero y el ecosistema.</p>	<p>El proyecto será desarrollado en un área de marisma alta, lo cual no se contrapone a lo descrito en este apartado.</p>
	<p>4.22.- No se permite la construcción de infraestructura acuídca en áreas cubiertas de vegetación de manglar, a excepción de canales de toma y descarga, los cuales deberán contar previamente con autorización en materia de impacto ambiental y de cambio de utilización de terreno forestal.</p>	<p>El proyecto no contempla la afectación de manglar para la toma de agua, ya que el sitio donde se establecerá la toma se encuentra libre de vegetación.</p>
	<p>4.23.- En caso de autorización de canalización, el área de manglar a deforestar deberá ser exclusivamente la aprobada tanto en la resolución de impacto ambiental y la autorización de cambio de utilización de terrenos forestales. No se permite la desviación o rectificación de canales naturales o cualquier porción de una unidad hidrológica que contenga o no vegetación de manglar.</p>	<p>Como ya se mencionó en el apartado anterior, el proyecto no plantea la afectación de vegetación de manglar en el sitio de descarga ni tampoco la desviación o rectificación de los canales naturales.</p>
	<p>4.24.- Se favorecerán los proyectos de unidades de producción acuídca que utilicen tecnología de toma y descarga de agua diferente a la canalización.</p>	<p>El proyecto no contempla tecnología diferente a la canalización para las aguas residuales.</p>

<p>NOM 022- SEMARNAT- 2003</p> <p>Que determina las especies y subespecies de flora y fauna silvestres terrestres y acuáticas en peligro de extinción, amenazadas, raras y las sujetas a protección especial y que establece las especificaciones para su protección</p>	<p>4. 25.- La actividad acuícola deberá contemplar preferentemente post-larvas de especies nativas producidas en laboratorio</p>	<p>El proyecto contempla utilizar la especie de camarón penéidos nativa del Pacífico mexicano y Golfo de California, tal como <u>Litopenaeus vannamei</u>.</p>
	<p>4. 26.- Los canales de llamada que extraigan agua de la unidad hidrológica donde se ubique la zona de manglares deberá evitar, la remoción de larvas y juveniles de peces y moluscos.</p>	<p>La toma de agua contará con un Sistema Excluidor de Fauna (SEFA tipo 1) para evitar el ingreso de organismos ajenos al cultivo.</p>
	<p>4. 34.- Se deberá evitar la compactación del sedimento en marismas y humedales costeros como resultado del paso de ganado, personas, vehículos y otros factores antropogénicos.</p>	<p>No se pretende llevar a cabo la compactación de sedimentos del área circundante, ya que se aprovechará el camino ya existente.</p>
	<p>4. 35.- Se dará preferencia a las obras y actividades que tiendan a restaurar, proteger o conservar las áreas de manglar ubicadas en las orillas interiores de las bahías, estuarios, lagunas costeras y otros cuerpos de agua que sirvan como corredores biológicos y que faciliten el libre tránsito de fauna silvestre.</p>	<p>Para minimizar la contaminación en la zona de marismas donde descargarán las aguas residuales de la granja, se utilizará una laguna de oxidación para darle un tratamiento previo sedimentando la materia orgánica producto de las excretas de los organismos presentes en la granja, así como de los restos de alimento que se oxidan, para así proporcionar un mejor tratamiento y calidad del agua que será vertida a la marisma una vez finalizada la cosecha, también se realizarán monitoreos cada cuatro meses para llevar un control sobre la calidad del agua de la granja.</p>
	<p>4. 36.- Se deberá restaurar, proteger o conservar las áreas de manglar ubicadas en las orillas interiores de las bahías, estuarios, lagunas costeras y otros cuerpos de agua que sirvan como corredores biológicos y que faciliten el libre tránsito de fauna silvestre de acuerdo como se determinen en el informe preventivo.</p>	<p>El proyecto contempla implementar un programa de reforestación de manglar aun y cuando no se afectará este tipo de vegetación ninguna otra.</p>
	<p>4. 37.- Se deberá favorecer y propiciar la regeneración natural de la unidad hidrológica, comunidades vegetales y animales mediante el restablecimiento de la dinámica hidrológica y flujos hídricos continentales (ríos de superficie y subterráneos, arroyos permanentes, y temporales, escurrimientos terrestres laminares, aportes del manto freático), la disminución de vertimientos de aguas residuales y sin tratamiento.</p>	<p>El proyecto plantea crear las condiciones necesarias y adecuadas para la natural forestación de mangle en la zona perimetral del predio, donde se podrá regenerar de manera natural el mangle, dadas las condiciones adecuadas para ello.</p>



	protegiendo las áreas que presentan potencial para ello	
<p>NOM 022- SEMARNAT- 2003</p> <p>Que determina las especies y subespecies de flora y fauna silvestres terrestres y acuáticas en peligro de extinción, amenazadas, raras y las sujetas a protección especial y que establece las especificaciones para su protección.</p>	<p>4.39.- La restauración de humedales costeros con zonas de manglar deberá utilizar el mayor número de especies nativas dominantes en el área a ser restaurada, tomando en cuenta la estructura y composición de comunidad vegetal local, los suelos, hidrología y las condiciones del ecosistema donde se encuentre.</p>	<p>Para el caso del proyecto no aplica, ya que no se afectarán áreas de manglar con las obras contempladas en el proyecto.</p>
	<p>4.41.- La mayoría de los humedales costeros restaurados y creados requerirán de por lo menos de tres a cinco años de monitoreo, con la finalidad de asegurar que el humedal costero alcance la madurez y el desempeño óptimo.</p>	<p>Para el caso de los organismos de manglar que se regeneren de manera natural en las áreas circundantes al predio, se les brindarán los cuidados necesarios, buscando su conservación, ya que éstos proporcionarán una barrera natural contra los vientos dominantes de la zona.</p>
	<p>4.42.- Los estudios de impacto ambiental y ordenamiento deberán considerar un estudio integral de la unidad hidrológica donde se ubican los humedales costeros.</p>	<p>Existen escasos estudios oceanográficos para la zona, sin embargo por parte del Centro de Investigaciones Biológicas del Noroeste (CIBNOR) se hizo un diagnóstico de los sistemas hidrológicos de la entidad para el Programa Nacional de los Ecosistemas Costeros y Situación Jurídica de las Unidades de Producción Camaronícola (PNDEC), para determinar la capacidad de carga de los ecosistemas donde se encuentran situadas las granjas camaronícolas, del cual se ha derivado una serie de recomendaciones para la actividad, como es el caso de la utilización del protocolo de manejo para las granjas, entre otros, al cual se sujetará la operación de esta unidad de producción una vez puesta en operación.</p>
	<p>4.43.- La prohibición de obras y actividades estipuladas en los numerales 4.4 y 4.22 y los límites establecidos en los numerales 4.14 y 4.16 podrán exceptuarse siempre que en el informe preventivo o en la manifestación de impacto ambiental, según sea el caso se establezcan medidas de compensación en beneficio de los humedales y se obtenga la autorización de cambio de uso de suelo correspondiente.</p>	<p>El proyecto, como ya se ha mencionado en los numerales correspondientes, no plantea ocupar áreas cubiertas de manglar, ni la construcción de vías de acceso, ya que utilizará la ya existente, la cual comunica al predio y las áreas agrícolas de la zona, además se dejará a la franja de los 100 m en las zonas que cedienda con la franja de manglar.</p>

NORMA	DESCRIPCIÓN	FORMA DE CUMPLIMIENTO
NOM 041- SEMARNAT- 2015	Que establece los límites máximos permisibles de emisión de gases contaminantes provenientes del escape de los vehículos automotores en circulación que usan gasolina como combustible.	El promotor fomentará las actividades de mantenimiento preventivo de todos y cada uno de los vehículos y maquinaria utilizada durante las etapas de operación y mantenimiento fuera del área del proyecto.
NOM 044- SEMARNAT- 2006	Que establece los límites máximos permisibles de emisión de hidrocarburos totales, hidrocarburos no metano, monóxido de carbono, óxidos de nitrógeno, partículas y opacidad de humo provenientes del escape de motores nuevos que usan diesel como combustible y que se utilizarán para la propulsión de vehículos automotores nuevos con peso bruto vehicular mayor de 3,857 kilogramos, así como para unidades nuevas con peso bruto vehicular mayor a 3,857 kilogramos equipadas con este tipo de motores.	Al igual que para el cumplimiento de la norma anterior se fomentará el mantenimiento preventivo de todos y cada uno de los vehículos y maquinaria utilizada durante las etapas del proyecto.
NOM 052- SEMARNAT- 2005	Que establece las características, el procedimiento de identificación, y los listados de los residuos peligrosos.	Para los cambios de aceite, grasa lubricante, estopas, filtros, etc, requeridos por la maquinaria y equipo durante las etapas del proyecto, se utilizarán los servicios de un camión o quetsa, el cual se encargará de la recolección, almacenamiento temporal y disposición final de los residuos de acuerdo a la normatividad vigente.
NOM 001- SEMARNAT- 1996	Que establece los límites máximos permisibles de contaminantes en las descargas de aguas residuales en aguas y bienes nacionales.	Se realizará los análisis físicoquímicos de sus aguas residuales trimestralmente, tales como DBO <sub>5</sub> , coliformes fecales, nitratos, nitritos, sólidos suspendidos totales, sólidos sedimentables, sustancias activas al azul de metileno, etc. Así mismo una vez autorizado el proyecto se realizarán los trámites correspondientes para la obtención del Título de Descargas de Aguas Residuales ante la CONAGUA.
NOM 059- SEMARNAT- 2010	Que determina las especies y subespecies de flora y fauna silvestres terrestres y acuáticas en peligro de extinción, amenazadas, raras y las sujetas a protección especial y que establece las especificaciones para su protección.	<u>A UNA DISTANCIA CONSIDERABLE (NO MENOS DE 100 M)</u> del proyecto existen las siguientes especies (Rzofora mangé, Conocarpus erectus, Amscerea germinans y Laguncularia racemosa), las cuales no serán afectadas durante el desarrollo del proyecto.

M A P del proyecto: "Operación y mantenimiento de la acuicultura Alisande S A de C V", ubicada en la sindicatura de La Brecha, municipio de Guasave, estado de Sinaloa

		No obstante, durante todas las fases del proyecto (Operación y Mantenimiento y en su caso Abandono del sitio), el promotor del proyecto establecerá las medidas necesarias para que los trabajadores no cacen o extraigan tanto material vegetal, como faunístico considerado dentro de esta norma, así como medidas tendientes a proteger de atropellamiento o perturbación de cualquier especie de fauna dentro de las inmediaciones del proyecto. El proyecto no aprovechará, extraerá o comercializará con especies indígenas dentro de la presente norma, ya que éste no es su objetivo, por lo que protegerá las especies de manglar existente en el área cdi durante el periodo.
NOM-080-SEMARNAT-1994	Que establece los límites máximos permisibles de emisión de ruido proveniente del escape de los vehículos automotores, motocicletas y trididos motorizados en circulación y su método de medición.	Se dará mantenimiento preventivo a todos los vehículos automotores, el cual consistirá en afinaciones periódicas para que trabajen en forma eficiente y con ello se controle la emisión de ruidos y contaminantes a la atmósfera.
NOM-010-PESC-1993.	Requisitos sanitarios para la importación de organismos acuáticos vivos en cualquiera de sus fases de desarrollo destinados a la acuicultura u ornato en el territorio nacional.	Por el momento el promotor del proyecto no tiene contemplado adquirir organismos importados, y que la oferta de estas especies en nuestro país es suficiente, aunque de darse el caso se cumplirán con todas las estipulaciones y medidas sanitarias para la importación de organismos acuáticos vivos descritas en la presente norma oficial mexicana.
NOM-011-PESC-1993.	Regula la aplicación de cuarentena a efecto de prevenir la introducción y dispersión de enfermedades certificadas y notificaciones, en la importación de organismos acuáticos vivos en cualquiera de sus fases de desarrollo, destinados a la acuicultura u ornato en el territorio nacional.	El proyecto no requiere de la importación de organismos acuáticos vivos provenientes de otros países, ya que la oferta nacional es suficiente y cumple con los requerimientos y necesidades suficientes de calidad y cantidad para el desarrollo del proyecto.
NOM-030-PESC-2000	Establece los requisitos para determinar la presencia de enfermedades virales de crustáceos acuáticos vivos, muertos, sus productos o subproductos en cualquier presentación y <i>Atemia</i> ( <i>Atemia</i> spp) para su introducción al territorio nacional y movilización en el mismo.	Se planea la adquisición de siembras directamente de laboratorios existentes, cuya garantía de ausencia de virus o bacterias sea corroborado durante su proceso de cultivo, lo cual nos promete una mayor sobrevida y lógicamente una mejor consideración económica al proyecto.

M A P del proyecto: "Operación y mantenimiento de la acuicultura Alisande S A de CV", ubicada en la sindicatura de La Brecha, municipio de Guasave, estado de Sinaloa

NOM 074- SAG PESC 2014	Regular el uso de Sistemas de Exdusión de Fauna Acuática (SEFA) en unidades de producción acuicultura para el cultivo de camarón en el estado de Sinaloa	El proyecto cuenta con la instalación de un SEFA tipo 1, obedeciendo todas las especificaciones de esta norma.
------------------------	--	--

LEY GENERAL PARA LA PREVENCIÓN Y GESTIÓN INTEGRAL DE LOS RESIDUOS (LGPGR).  
 Por los niveles de generación de residuos sólidos urbanos y de líquidos sanitarios dentro de la granja son mínimos y se manejarán conforme a los criterios de clasificación contenidos en la Ley.

LEY GENERAL PARA LA PREVENCIÓN Y GESTIÓN INTEGRAL DE LOS RESIDUOS		
ORDENAMIENTO JURÍDICO	APLICACIÓN	CUMPLIMIENTO
<p>Artículo 2.- En la formulación y conducción de la política en materia de prevención, valorización y gestión integral de los residuos a que se refiere esta Ley, la expedición de disposiciones jurídicas y la emisión de actos que de ella deriven, así como en la generación y manejo integral de residuos, según corresponda, se observarán los siguientes principios:</p>	<p>Al proyecto le aplicamos artículos, incluso, fracciones anteriores, respecto al manejo y disposición final de los residuos sólidos urbanos y líquidos sanitarios y tratarse de una actividad del sector pesquero, subsector acuicultura, así como los peligrosos que se generen en la granja</p>	<p>Para el cumplimiento de lo dispuesto en la presente Ley respecto a los residuos sólidos urbanos y líquidos sanitarios, los promoventes del presente proyecto dispondrán de recipientes metálicos dispuestos dentro de la granja y clasificados por naturaleza (orgánicos e inorgánicos), los que a su vez se reclassificarán por tipo en plásticos metálicos y vidrio, los cuales serán enviados a empresas recicladoras o serán reutilizados o reciclados, la chatarra metálica será vendida a empresas dedicadas a la compra de este tipo de residuos (valorización y gestión integral de los residuos). Referente a los líquidos sanitarios, éstos serán puestos a disposición final por parte de una empresa autorizada que se encargue de ello. Los residuos de naturaleza orgánica que no sea posible reciclar, reusar serán enviados al relleno sanitario del municipio de Guasave.</p>
<p>Artículos 18.- Los residuos sólidos urbanos podrán subclasificarse en orgánicos e inorgánicos con objeto de facilitar su separación primaria y secundaria, de conformidad con los Programas Estatal y Municipal para la Prevención y la Gestión Integral de los Residuos, así como con los ordenamientos legales aplicables.</p>		
<p>Art. 19.- Los residuos de manejo especial se clasifican como secundaria a continuación, salvo cuando se trate de residuos considerados como peligrosos en esta Ley y en las normas federales mexicanas correspondientes:</p>		
<p>III.- Residuos generados por las actividades pesqueras, agrícolas, silvícolas, forestales, avícolas, ganaderas, incluyendo los residuos de los insumos utilizados en esas actividades.</p>		
<p>Artículo 22.- Las personas que generen o manejen residuos y que requieran</p>		

M A P del proyecto: "Operación y mantenimiento de la acuídula Alisande S A de CV", ubicada en la sindicatura de La Brecha, municipio de Guasave, estado de Sinaloa

<p>determinar si éstos son peligrosos, conforme a lo previsto en este ordenamiento, deberán remitirse a lo que establezcan las normas oficiales mexicanas que los clasifiquen como tales.</p>		
<p>Artículo 40.- Los residuos peligrosos deberán ser manejados conforme a lo dispuesto en la presente Ley, su Reglamento, las normas oficiales mexicanas y las demás disposiciones que de este ordenamiento se deriven.</p> <p>En las actividades en las que se generen o manejen residuos peligrosos, se deberán observar los principios previstos en el artículo 2 de este ordenamiento, en lo que resulten aplicables.</p>		
<p>Artículo 41.- Los generadores de residuos peligrosos y los gestores de este tipo de residuos, deberán manejarlos de manera segura y ambientalmente adecuada conforme a los términos señalados en esta Ley.</p>		
<p>Artículo 42.- Los generadores y demás poseedores de residuos peligrosos, podrán contratar los servicios de manejo de estos residuos con empresas o gestores autorizados para tales efectos por la Secretaría, o bien transferirlos a industrias para su utilización como insumos dentro de sus procesos, cuando previamente haya sido hecho del conocimiento de esta dependencia, mediante un plan de manejo para dichos insumos, basado en la minimización de sus riesgos.</p> <p>La responsabilidad del manejo y disposición final de los residuos peligrosos corresponde a quien los genera. En el caso de que se contraten los servicios de manejo y disposición final de residuos peligrosos por empresas autorizadas por la Secretaría y los residuos sean entregados a dichas empresas, la responsabilidad por las operaciones será de éstas, independientemente de la responsabilidad</p>		<p>En el proyecto acuídula se adecuará a un almacén temporal para el depósito de los residuos peligrosos generados, los cuales serán clasificados conforme a la norma oficial mexicana correspondiente, además se registrará como generador de residuos peligrosos una vez iniciada su operación.</p>

<p>que tiene el generador.</p> <p>Los generadores de residuos peligrosos que transfieran éstos a empresas o gestores que presten los servicios de manejo, deberán cerciorarse ante la Secretaría que cuentan con las autorizaciones respectivas y vigentes, en caso contrario serán responsables de los daños que ocasionen su manejo.</p>		
<p>Artículo 43.- Las personas que generen o manejen residuos peligrosos deberán notificarlo a la Secretaría o a las autoridades correspondientes de los gobiernos locales, de acuerdo con lo previsto en esta Ley y las disposiciones que de ella se deriven.</p>		

Del Reglamento de la LGPG R

REGLAMENTO DE LA LEY GENERAL PARA LA PREVENCIÓN Y GESTIÓN INTEGRAL DE LOS RESIDUOS		
ORDENAMIENTO JURÍDICO	APLICACIÓN	CUMPLIMIENTO
<p>Artículo 35.- Los residuos peligrosos se identificarán de acuerdo al siguiente:</p> <p>I. Los que sean considerados como tales, de conformidad con lo previsto en la Ley;</p> <p>II. Los clasificados en las normas oficiales mexicanas que hacen referencia al artículo 16 de la Ley,</p> <p>mediante</p> <p>a) listados de los residuos por características de peligrosidad: corrosividad, reactividad, explosividad, toxicidad e inflamabilidad o que contengan agentes infecciosos que les confieran peligrosidad, agrupados por fuente específica y no específica por ser productos usados, caducos, fuera de especificación o retirados del comercio y que se desechen, o por tipo de residuo sujeto a condiciones particulares de manejo. La Secretaría considerará la toxicidad crónica, aguda y ambiental que les</p>	<p>Al proyecto se aplican los Artículos, incisos y fracciones anteriores, respecto al manejo y disposición final de los residuos sólidos urbanos y líquidos sanitarios y tratarse de una actividad del sector pesquero, subsector acuídula, así como los peligrosos que se generen en la granja.</p>	<p>Para el cumplimiento de lo dispuesto en el presente Reglamento respecto a los residuos peligrosos, los promoventes dispondrán de un almacén temporal conforme al estipulado aquí, así como recipientes metálicos dentro del almacén de la granja y clasificados por tipo de residuo peligroso generado (grasas y aceites gastados, estopas y trapos impregnados con grasas y aceites, baterías usadas, etc.), los cuales serán enviados a empresas autorizadas para el manejo y disposición final de este tipo de residuos. Además, se dará de alta como generador de residuos peligrosos conforme al señalado en el presente reglamento una vez iniciada su operación.</p>

<p>confieran peligrosidad a dichos residuos, y</p> <p>b) Criterios de caracterización y umbrales que impliquen un riesgo al ambiente por corrosividad, reactividad, explosividad, inflamabilidad, toxicidad o que contengan agentes infecciosos que les confieran peligrosidad, y</p> <p>III. Los derivados de la mezcla de residuos peligrosos con otros residuos; los provenientes del tratamiento, almacenamiento y disposición final de residuos peligrosos y aquellos equipos y construcciones que hubiesen estado en contacto con residuos peligrosos y sean desechados.</p> <p>Los residuos peligrosos listados por alguna condición de corrosividad, reactividad, explosividad e inflamabilidad señalados en la fracción II inciso a) de este artículo, se considerarán peligrosos, sólo si exhiben las mencionadas características en el punto de generación, sin perjuicio de lo previsto en otras disposiciones jurídicas que resulten aplicables.</p>		<p>Además contará con la bitácora correspondiente de entradas y salidas de residuos peligrosos generados y con personal capacitado para el manejo del almacén temporal de residuos peligrosos.</p>
<p>Artículo 82.- Las áreas de almacenamiento de residuos peligrosos de pequeños y grandes generadores, así como de prestadores de servicios deberán cumplir con las condiciones siguientes, además de las que establezcan las normas oficiales mexicanas para algún tipo de residuo en particular:</p> <p>I. Condiciones básicas para las áreas de almacenamiento</p> <p>a) Estar separadas de las áreas de producción, servicios, oficinas y de almacenamiento de materias primas o productos terminados;</p> <p>b) Estar ubicadas en zonas donde se reduzcan los riesgos por posibles emisiones, fugas, incendios, explosiones e inundaciones;</p> <p>c) Contar con dispositivos para contener posibles derrames, tales como muros, pretilas de contención o fosas de retención para la captación de los residuos en estado</p>		

<p>líquido o de los lixiviados;</p> <p>d) Cuando se almacenan residuos líquidos, se deberá contar en sus pisos con pendientes y, en su caso, con trincheras o canaléas que conduzcan los derrames a las fosas de retención con capacidad para contener una quinta parte como mínimo de los residuos almacenados o del volumen del recipiente de mayor tamaño;</p> <p>e) Contar con pasillos que permitan el tránsito de equipos mecánicos, eléctricos o manuales, así como el movimiento de grupos de seguridad y bomberos, en casos de emergencia;</p> <p>f) Contar con sistemas de extinción de incendios y equipos de seguridad para atención de emergencias, acordes con el tipo y la cantidad de los residuos peligrosos almacenados;</p> <p>g) Contar con señalamientos y letreros alusivos a la peligrosidad de los residuos peligrosos almacenados, en lugares y formas visibles;</p> <p>h) El almacenamiento debe realizarse en recipientes identificados considerando las características de peligrosidad de los residuos, así como su incompatibilidad, previniendo fugas, derrames, emisiones, explosiones e incendios, y</p> <p>i) La altura máxima de las estibas será de tres tambores en forma vertical.</p> <p>II. Condiciones para el almacenamiento en áreas cerradas, además de las predadas en la fracción I de este artículo</p> <p>a) No deben existir conexiones con drenajes en el piso, válvulas de drenaje, juntas de expansión, albañiles o cualquier otro tipo de apertura que pudieran permitir que los líquidos fluyan fuera del área protegida;</p> <p>b) Las paredes deben estar construidas con materiales no inflamables;</p> <p>c) Contar con ventilación natural o forzada. En los casos de ventilación forzada, debe tener una capacidad de recepción de por lo menos seis cambios de aire por hora;</p>		
--	--	--



<p>d) Estar cubiertas y protegidas de la intemperie y, en su caso, contar con ventilación suficiente para evitar acumulación de vapores peligrosos y con iluminación a prueba de explosión, y</p> <p>e) No rebasar la capacidad instalada del almacén.</p> <p>III. Condiciones para el almacenamiento en áreas abiertas, además de las predadas en la fracción I de este artículo</p> <p>a) Estar localizadas en sitios cuya altura sea, como mínimo, el resultado de aplicar un factor de seguridad de 1.5, al nivel de agua alcanzado en la mayor tormenta registrada en la zona,</p> <p>b) Los pisos deben ser lisos y de material impermeable en la zona donde se guarden los residuos, y de material antiderrapante en los pasillos. Estos deben ser resistentes a los residuos peligrosos almacenados;</p> <p>c) En los casos de áreas abiertas no techadas, no deberán almacenarse residuos peligrosos a granel, cuando éstos produzcan lixiviados, y</p> <p>d) En los casos de áreas no techadas, los residuos peligrosos deben estar cubiertos con algún material impermeable para evitar su dispersión por viento.</p> <p>En caso de incompatibilidad de los residuos peligrosos se deberán tomar las medidas necesarias para evitar que se mezclen entre sí o con otros materiales.</p>		
--	--	--

### LEY GENERAL DE VIDA SILVESTRE

LEY GENERAL PARA LA PREVENCIÓN Y GESTIÓN INTEGRAL DE LOS RESIDUOS	
ORDENAMIENTO JURÍDICO	CUMPLIMIENTO
<p>Artículo 60 TER- Queda prohibida la remoción, relleno, trasplante, poda, o cualquier obra o actividad que afecte la integridad del flujo hidrológico del manglar; del ecosistema y su zona de influencia; de su productividad natural; de la capacidad de carga natural del ecosistema para los proyectos turísticos; de las zonas de aridación, reproducción, refugio,</p>	<p>Para el cumplimiento de este artículo el proyecto se encuentra en un área libre de este tipo de vegetación, por lo que la integridad del flujo hídrico y en general de la comunidad de manglar existente en la cabecera del proyecto está asegurada. La integridad de las zonas de aridación del ecosistema de manglar no se verá afectada, puesto que el proyecto no tendrá influencia directa sobre éste.</p>

M A P del proyecto: "Operación y mantenimiento de la acuícola Alisande S A de CV", ubicada en la sindicatura de La Brecha, municipio de Guasave, estado de Sinaloa

<p>alimentación y de evitar o bien de las interacciones entre el manglar, los ríos, la duna, la zona marítima adyacente y los corales, o que provoque cambios en las características y servicios ecológicos.</p> <p>Se exceptuarán de la prohibición a que se refiere el párrafo anterior las obras o actividades que tengan por objeto proteger, restaurar, investigar o conservar las áreas de manglar.</p>	<p>El proyecto no cambiará, modificará y ni alterará el flujo del agua.</p>
---	---

Sobre la base de las características del proyecto, es recomendable identificar y analizar los diferentes instrumentos de planeación que ordenan la zona donde se ubicará, afin de sujetarse a los instrumentos con validez legal tales como:

- Los Planes de Ordenamiento Ecológico del Territorio (POET) decretados (general del territorio regional, marino o locales). Con base a estos instrumentos deben describirse las Unidades de Gestión Ambiental (UGA) del POET en las que se asentará el proyecto, así mismo se deberán redactar las políticas ecológicas aplicables para cada una de las UGA involucradas, así como los criterios ecológicos de cada una de ellas, con las características del proyecto, determinando su correspondencia a través de la descripción del aforro en que el proyecto dará cumplimiento a cada una de dichas políticas y criterios ecológicos.

ACUERDO POR EL QUE SE EXPIDE EL PROGRAMA DE ORDENAMIENTO ECOLÓGICO GENERAL DEL TERRITORIO (DIARIO OFICIAL, VIERNES 7 DE SEPTIEMBRE DE 2012).

REGION ECOLOGICA: 18.6

Unidades Ambientales Biológicas que la componen: 32 Llanuras Costeras y Deltas de Sinaloa  
 Localización: Costa norte de Sinaloa  
 Superficie en Km<sup>2</sup>: 32 17,424.36 Km<sup>2</sup>  
 Población Total: 1, 966, 343 hab  
 Población Indígena: Mayo-Yaqui

Estado Actual del Medio Ambiente 2008:

Inestable Conflicto Sectorial Bajo Muy baja superficie de ANP's. Alta degradación de los Suelos. Muy alta degradación de la Vegetación. Baja degradación por Desertificación. La modificación antropogénica es de mediana a alta Longitud de Carreteras (km): Alta Porcentaje de Zonas Urbanas: Mediana Porcentaje de Cuerpos de agua: Baja Densidad de población (hab/km<sup>2</sup>): Mediana El uso de suelo es Agrícola Con disponibilidad de agua superficial. Con disponibilidad de agua subterránea. Porcentaje de Zona Funcional: Alta 1.4. Muy baja marginación social. Alto índice medio de educación. Bajo índice medio de salud. Bajo hacinamiento en la vivienda. Alto indicador de consideración de la vivienda. Muy bajo indicador de capitalización industrial. Bajo porcentaje de la tasa de dependencia económica municipal. Alto porcentaje de trabajadores por actividades remuneradas por municipios. Actividad agrícola altamente tecnificada. Baja importancia de la actividad minera. Baja importancia de la actividad ganadera.

Escenario al 2033: Inestable a crítico  
 Política Ambiental: Restauración y Aprovechamiento Sustentable  
 Prioridad de Atención: Mediana

M A P del proyecto: "Operación y mantenimiento de la acuicultura Alisande S A de CV", ubicada en la sindicatura de La Brecha, municipio de Guasave, estado de Sinaloa

Estrategias UAB 32:

4. Aprovechamiento sustentable de ecosistemas, especies, genes y recursos naturales.
8. Valoración de los servicios ambientales.

Vinculación con el proyecto

La operación y mantenimiento en el área del proyecto se considera una actividad acuicultura (cultivo de camarón blanco) por lo que habrá aprovechamiento de especies, esta se hará de manera sustentable, y el área tendrá un uso productivo y de conservación después de esta actividad.

Para evitar la afectación de las especies y poblaciones en riesgo y prioritarias para la conservación se consultará la Ley General de Vida Silvestre, y si se identifica alguna especie que esté dentro de esta ley se tomarán medidas de acuerdo a la misma.

Para la protección de los ecosistemas como arroyos, pastos marinos, humedales costeros (principalmente manglares), bahías, esteros, lagunas costeras, islas, dunas costeras, entre otros; los ecosistemas cdi ndantes al proyecto se respetarán totalmente.

Asimismo, el promotor se compromete a mitigar el incremento de las emisiones de gases de efecto invernadero con un programa de mantenimiento de la maquinaria a utilizar.

## IMPORTANCIA AMBIENTAL

Regiones Terrestres Prioritarias (RTP).

De acuerdo a la información que aporta la Comisión Nacional para el Conocimiento y Uso de la Biodiversidad (CONABIQ), el proyecto se encuentra dentro de una Región Terrestre Prioritaria

- Marismas Topolobampo-Caimanero (RTP-22):

### A UBICACIÓN GEOGRÁFICA

Coordenadas extremas: Latitud N 24° 23' 24" a 25° 50' 24"

Longitud W 107° 35' 24" a 109° 26' 24"

Entidades: Sinaloa

Municipios: Ahomé, Angostura, Quiacán, Guasave, Mocrito

Localidades de referencia: Los Mochis, Sn; Guamúchil, Sn; Guasave, Sn; La Reforma, Sn

### B SUPERFICIE

Superficie: 4,203 km<sup>2</sup>

Valor para la conservación: 3 (mayor a 1,000 km<sup>2</sup>)

### C CARACTERÍSTICAS GENERALES

Es una región prioritaria en función de la presencia de ecosistemas con alta productividad acuática. La fauna asociada a sus manglares es de cocodrilos y aves acuáticas. Presenta vegetación de manglares y vegetación halófila y su problemática ambiental radica en la desecación de pantanos.

#### D. ASPECTOS CLIMÁTICOS (Y PORCENTAJE DE SUPERFICIE)

Tipo(s) de clima:

BSo (h) w Árido, cálido, temperatura media anual mayor de 22° C, temperatura del mes más frío mayor de 18° C, lluvias de verano del 5% al 10.2% anual. Con un 55% de superficie

BW(h) w Muy árido, cálido, temperatura media anual mayor de 22° C, temperatura del mes más frío mayor de 18° C, lluvias de verano del 5% al 10.2% anual. Con un 45% de superficie

#### E. ASPECTOS FISIOGRÁFICOS

Geofórmos: Marismas, lagunas costeras.

Unidades de suelo y porcentaje de superficie:

Solonchak hálico SCh (Clasificación FAO-Unesco, 1989). Suelo con propiedades salinas que tiene un horizonte lítico de 20 a 40 cm de espesor con una capa superficial de materia orgánica menor de 25 cm de espesor con alta proporción de carbono orgánico o escasa arcilla; un horizonte B cámbico, de alteración, cálcico con muy bajo contenido de materia orgánica, textura fina, estructura moderadamente desarrollada, significativo contenido de arcilla y evidencia de diagenesis de carbonatos; un horizonte cálcico, con acumulación de carbonato cálcico que puede decrecer con la profundidad; y uno gipsico, en el que se presenta un enriquecimiento en sulfato cálcico secundario con 15 cm o más de espesor y una alta concentración de yeso. Este suelo presenta, además, un horizonte A óxico, muy duro, con demasiado poco carbono orgánico y muy delgado y duro y macizo cuando se seca, aunque, por otra parte, carece de propiedades gálicas (alta saturación con agua) dentro de los 100 cm superficiales. Con un 100% de superficie

#### F. ASPECTOS BIÓTICOS

Diversidad ecosistémica:

Valor para la conservación: 1 (bajo)

Se refiere básicamente a los ambientes ligados a marismas o los relacionados con las lagunas costeras. Los principales tipos de vegetación y uso del suelo representado en esta región, así como su porcentaje de superficie son:

Vegetación halófila	Vegetación que se establece en suelos salinos.	39%
Manglar	Vegetación halófila densa dominada por mangles en zonas costeras, estuarinas y fangosas, siempre zonas salobres. Pueden alcanzar los 25 m	22%
Matorralsarcocaulé	Vegetación dominada por cactáceas de gran tamaño como nopales, chollas y sahuaros.	11%
Áreas sin vegetación aparente	Áreas áridas o erosionadas en donde la vegetación no representa más del 3% se incluyen eriales, depósitos de litoral, jales, dunas y bancos de ríos.	10%
Agricultura, pecuario y forestal	Actividad que hace uso de los recursos forestales y ganaderos, puede ser permanente o temporal.	8%
Matorralsarcocaulé	Vegetación arbustiva de tallo carnoso y tallos con corteza papirácea. De zonas áridas y semiáridas.	7%
Selva baja espinosa	Comunidad vegetal de 4 a 15 m de altura con dominancia de especies espinosas.	3%

M A P del proyecto: "Operación y mantenimiento de la acuícola Alisande S A de CV", ubicada en la sindicatura de La Brecha, municipio de Guasave, estado de Sinaloa

	Valor para la conservación:
Integridad ecológica funcional: Entre baja y media debido a los proyectos de desarrollo ya establecidos.	2 (bajo)
Función como corredor biológico: Básicamente para la biodiversidad.	2 (medio)
Fenómenos naturales extraordinarios: Migración de las aves anádromas y catádromas; aves en invernación y zona de aridez.	3 (muy importante)
Presencia de endemismos: Información no disponible.	0 (no se conoce)
Riqueza específica: Para aves.	3 (alto)
Función como centro de origen y diversificación natural: No se considera relevante para la región.	1 (poco importante)

## G ASPECTOS ANTROPOGÉNICOS

Problemática ambiental:

La desecación de pantanos y canales para aprovechamiento agrícola, son de los principales problemas en la región, así como el desarrollo de proyectos de acuicultura.

	Valor para la conservación:
Función como centro de domesticación o mantenimiento de especies útiles: Aspecto poco relevante para la región.	1 (poco importante)
Pérdida de superficie original: Los ecosistemas originales están retrocediendo frente a la actividad agrícola.	2 (medio)
Nivel de fragmentación de la región: La integridad de la región se está viendo afectada con el desmonte para la agricultura.	2 (medio)
Cambios en la densidad poblacional: Hay una tendencia acelerada en el crecimiento de la densidad poblacional derivada de la ampliación de la frontera agrícola.	3 (alto)
Presión sobre especies de ave: Cambios en la calidad del agua y desecación de manglares.	3 (alto)
Concentración de especies en riesgo: Jaguar, ocelote, leonillo, aves como el pelicano blanco y la di güeña, y reptiles como los cocodrilos.	3 (alto)
Prácticas de manejo inadecuado: Desecación para agricultura e incompatibilidad con la actividad acuícola.	2 (medio)

M A P del proyecto: "Operación y mantenimiento de la acuicultura *Aisande S A de CV*", ubicada en la sindicatura de La Brecha, municipio de Guasave, estado de Sinaloa

#### H CONSERVACIÓN

	Valor para la conservación:
Proporción del área bajo algún tipo de manejo adecuado: Prácticamente no existe un manejo que haga compatible la conservación de las actividades económicas.	1 (bajo)
Importancia de los servicios ambientales: Refugio y centro de cría para camarón y otras especies.	3 (alto)
Presencia de grupos organizados: DUMAC	1 (bajo)

Políticas de conservación: Algunas instituciones que realizan actividades de conservación son DUMAC y el ITESM Guaymas.

Conocimiento: El grado de conocimiento se considera relativamente pobre, ya que sólo se han hecho estudios de aves.

Información: Citas: Donemeri y Carmona. 1995. Western Brds. UABCS La Paz, BCS, México

Instituciones: DUMAC

#### METODOLOGÍA DE DELIMITACIÓN DE LA RTP- 22

La región se delimitó con base en los límites de la vegetación, la cual incluyó el tipo manglar y la vegetación halófila cercana a la línea de costa. Los límites extremos del noroeste y suroeste se ampliaron para abarcar la vegetación de manglar presente en la zona de las agunas, quedando incluidos como parte de la región estos cuerpos de agua.

#### Vinculación:

El proyecto se encuentra dentro de la RTP 22, por lo cual cumplirá con las especificaciones y políticas de conservación de la RTP y se realizarán las medidas de prevención, mitigación y de compensación necesarias para los impactos ocasionados por el desarrollo del proyecto.

#### Regiones Hidrológicas Prioritarias (RHP).

Revisando la información que aporta la Comisión Nacional para el Conocimiento y Uso de la Biodiversidad (CONABIO), el proyecto se encuentra dentro de una Región Hidrológica Prioritaria

#### RHP 19: BAHÍA DE OHU RA - ENSENADA DEL PABELLÓN

Estado(s): Sinaloa      Extensión: 4 433.79 km<sup>2</sup>

Polígono:      Latitud 25° 45' 36" - 24° 18' 36" N  
                          Longitud 109° 10' 12" - 107° 22' 12" W

M A P del proyecto: "Operación y mantenimiento de la acuícula Alisande S A de C V", ubicada en la sindicatura de La Brecha, municipio de Guasave, estado de Sinaloa

#### Recursos hídricos principales:

Lénticos: llanuras de inundación, pantanos del ceacuículas, lagunas, esteros.

Lóticos: ríos Culiacán, Sinaloa y Mocrito (cuencas bajas), ríos temporales, arroyos, drenes agrícolas

Límite orgánica básica: ND

Geología/Edafología: rocas sedimentarias con suelos de tipo Regosol, Litosol y Yermosol.

Características varias: clima muy seco semicálido con lluvias en verano y algunas en invierno.

Temperatura media anual de 22-24° C. Precipitación anual 200-600 mm

Principales polidos: Topolobampo, Guasave, Los Mochis

Actividad económica principal: agricultura (ingerios azucareros, algodón), pesca (camarón, lisa, cazón, tiburón), salinas, conservación y eritado de mariscos, empacadora de frutas, legumbres y carne

Indicadores de calidad de agua: ND

#### Biodiversidad:

Tipos de vegetación: manglar, tular, bosque espinoso, vegetación halófila, matorral sarcocaulé, selva baja caducifolia, vegetación de dunas costeras.

Fauna característica: de moluscos *Acarthochitona arragonites* (parte lateral de las rocas), *Anachis vexillum* (litoral rocoso), *Bernardina margarita*, *Coralliophila macleari*, *Cyathodontia lucasana*, *Dendrodris krebsii* (raro al oeste de BC y común en costas del centro y sur), *Entodesma lucasanum* (zona litoral), *Fusinus* (*Fusinus*) *ambustus* (zonas arenosas), *Leptopecten palmeri*, *Lucina* (*Callucina*) *lampra*, *Lucina lingualis*, *Nassarina* (*Stenonepión*) *tincta*, *Nassarina* (*Zanassarina*) *atella*, *Neorapana tuberculata* (litoral rocoso), *Nudella subdella*, *Picula anomides* (en superficies rocosas), *Polydesma mexicana*, *Pseudochama inermis* (zona litoral), *Rangia* (*Rangia*) *andella* mendica (zonas de manglar y rompadas), *Semelle* (*Amphidesma*) *verrucosa pacifica*, *Teretra aliyri*, *Tidella*, *Transennella humilis*, *Tripsyche* (*Eudetes*) *centiquadra* (litoral rocoso); de peces *Atherinella crystallina*, *Awaous transandeanus*, *Hyporhamphus rosae*; de aves *Anas acuta*, *Alypeata*, *Anser albifrons*, *Aythya affinis*, *A. americana*, *Bucephala albeola*, *Fregata magnificens*, *Fulica americana*, *Mergus serrator*, *Pelecanus erythrorhynchos*, *P. occidentalis*. Endemismo de plantas costeras; de peces *Poeciliopsis ludida*, *P. presidiosa*, *P. viriosa*; del crustáceo *Pseudohelphusa sonorensis*. Especies amenazadas del pez *Catostomus bernardini*, *Oncorhynchus chrysogaster*; del reptil *Crocodylus acutus*; de aves *Anas acuta*, *Charadrius melodus*, *Larus heermanni*, por reducción y pérdida del hábitat, cacería y contaminación. Área de refugio de aves migratorias.

Aspectos económicos: agricultura de riego y temporal, acuícula, pesquerías de langostinos *Macrobrachium americanum* y *Metanellum tilapia azul* *Oreochromis aureus*, camarones *Penaeus vannamei* y *P. stylirostris*; transporte del puerto de Topolobampo; turismo de bajo impacto.

#### Problemática:

- Modificación del entorno: por agricultura intensiva, construcción de presas, desforestación, azudamiento acelerado por las tierras agrícolas, desecación de pantanos y canales para uso agrícola
- Contaminación: por trampas de agroquímicos y descargas de ingerios, aguas residuales domésticas y metales pesados.

M A P del proyecto: "Operación y mantenimiento de la acuícola Alisande S A de C V", ubicada en la sindicatura de La Brecha, municipio de Guasave, estado de Sinaloa

- Uso de recursos: especies de Anádidos y Ardeídos en riesgo. Especies introducidas de lirio acuático Eichhornia crassipes y tilapia azul Oreochromis aureus. Los manglares actúan como filtro de agroquímicos y metales pesados.

Conservación: preocupa el avance asociado con la reducción del hábitat, la alteración de la calidad del agua por actividades agropecuarias y domésticas, así como la posibilidad de problemas de ingestión de plomo (munidones). Se necesita un control de azúves, mejorar la calidad del agua y derecho de cuotas de agua, controlar la dinámica de agroquímicos e inventarios de flora y fauna acuáticas

Grupos e instituciones: Universidad Autónoma de Sinaloa; Universidad Nacional Autónoma de México; Universidad de Occidente

Vinculación:

El proyecto se encuentra dentro de la RHP 19, por lo cual cumplirá con las especificaciones y políticas de conservación de la RHP y se realizarán las medidas de prevención, mitigación y de compensación necesarias para los impactos ocasionados por el desarrollo del proyecto.



Imagen III. 1. Ubicación del sitio de proyecto con respecto a las Regiones Hidrológicas Prioritarias (RHP). Fuente: Comisión Nacional para el Conocimiento y Uso de la Biodiversidad (CONABIQ).

### Áreas de Importancia para la Conservación de las Aves (AICAS).

Consultando la información que aporta la Comisión Nacional para el Conocimiento y Uso de la Biodiversidad (CONABIQ), el proyecto se localiza dentro del Área de Importancia para la Conservación de las Aves (AICA) número 228 Bahía Santa María. Lo anterior se puede corroborar con la siguiente descripción e imagen, en la que se detallan rasgos geográficos reconocibles, con el fin de lograr un mejor referendación del polígono del proyecto dentro de la AICA.

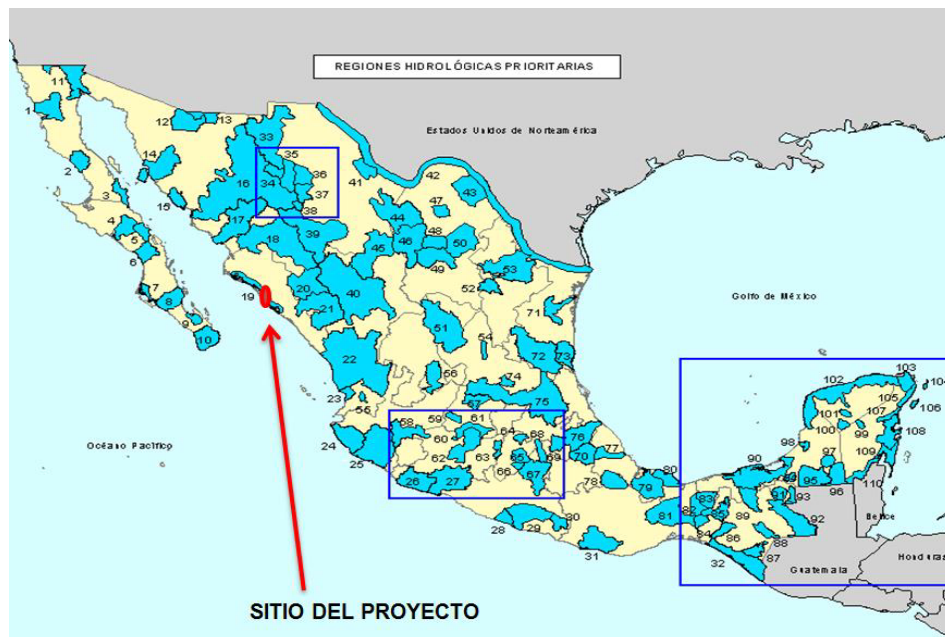

M A P del proyecto: "Operación y mantenimiento de la acuícola Alisande S A de C V", ubicada en la sindicatura de La Brecha, municipio de Guasave, estado de Sinaloa

## BAHÍA SANTA MARÍA

AI CA No: 228

Nombre: Bahía Santa María

Especies: 291

Categoría México 1999: G-4-C

Categoría Birdlife 2007: A4i

Superficie: 108952.639234 ha

Latitud: 25.002398

Longitud: -108.10759

Descripción: La bahía se encuentra casi cerrada por las islas Tlachiçhilt y Atamura, las cuales además la dividen en dos bahías: de Santa María La Reforma y Bahía de Santa María. Dos bocas la comunican con el Océano Pacífico y a través de un canal con la Bahía Playa Colorada, incluye a los sistemas de humedales de Malacataya, Esterón, San José, Sinpuntas, Playa Colorada, El Tule, El martillo, La Mojada, La Pechuga, La Virgen, El Mezquite, la Tuza y Yameto. El clima es seco y la temperatura media anual de 22 a 26°C con una pp anual total de 300 a 600 mm

Vegetación: Vegetación acuática y subacuática

Justificación: Principal lugar de invernación para Branta berriá en la costa continental de México, y un área de gran importancia para la invernación de pelicanos, patos y limícolas. Otras aves invernales incluyen a varios centenares de Anser albifrons y varios miles de Fulica americana. Otro tipo de fauna presente en Pandion haliaetus, Fregata magnificens. Fue una zona importante para la reproducción y nacimiento de la Ballena gris Eschrichtius robustus.

Vinculación:

El proyecto se encuentra dentro de la A CA 228, por lo cual cumplirá con las especificaciones y políticas de conservación y se realizarán las medidas de prevención, mitigación y de compensación necesarias para los impactos ocasionados por el desarrollo del proyecto.



Imagen III.2 Ubicación del sitio de proyecto con respecto a las Áreas de Importancia para la Conservación de las Aves (AICA). Fuente: Comisión Nacional para el Conocimiento y Uso de la Biodiversidad (CONABIO).

M A P del proyecto: "Operación y mantenimiento de la acuícola Alisande S A de C V", ubicada en la sindicatura de La Brecha, municipio de Guasave, estado de Sinaloa

### Regiones Marinas Prioritarias (RMP).

Revisando la información que aporta la Comisión Nacional para el Conocimiento y Uso de la Biodiversidad (CONABI O), el proyecto se encuentra dentro de la Región Marina Prioritaria 18 Lagunas de Santa María la Reforma.

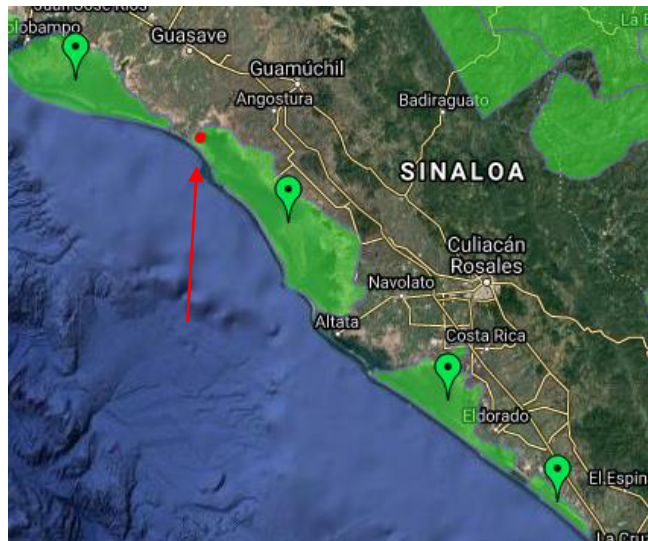
Estado(s): Sinaloa

Extensión: 6 141 km<sup>2</sup>

Polígono: Latitud 25°26'24" a 24°22'12"

Longitud 108°51' a 107°49'48"

Clima: cálido árido a cálido semiárido con lluvias en verano. Temperatura media anual mayor de 18° C. Ocurren tormentas tropicales.

Geología: placa de Norteamérica; rocas sedimentarias; planicies; talud con pendiente suave; plataforma amplia

Descripción: playas, lagunas, marismas, dunas, humedales, esteros, zona oceánica, isla barrera y bajos. Eutrofización media. Ambientes manglar, laguna costera, duna, litoral y talud con alta integridad ecológica

Oceanografía: surgencia estacional en invierno. Marea semidiurna. Océano medio. Ocurren huracanes y "El Niño" sólo cuando el fenómeno es muy severo.

Biodiversidad: moluscos, poliquetos, equinodermos, crustáceos, peces, tortugas, aves residentes y migratorias, mamíferos marinos, manglares, helófitas. Endemismo de plantas costeras. Zona migratoria de patos (invierno) y de reproducción y crecimiento de peces y crustáceos (*Farfantepenaeus* spp, *Heterocarpus vicarius*). Especies indicadoras por abundancia de patos migratorios y crustáceos (*Heterocarpus vicarius*).

Aspectos económicos: pesca intensiva organizada en cooperativas, artesanal y cultivos (camaronicultura); se extraen peces (*Mugilidae*) y crustáceos (*Penaeidae*, *Portulidos*). Turismo poco relevante. Hay actividad agrícola y ganadería.

Problemática:

- Modificación del entorno: descargas de agua dulce, las presas destartes afectan el aporte de agua dulce.
- Contaminación: por aguas negras, agroquímicos, pesticidas, fertilizantes y metales pesados.
- Uso de recursos: especies de patos en riesgo. Hay arrastre en plataforma. Introducción de especies exóticas a islas. Conflictos agrícolas, pesqueros, acuícolas y turísticos en las lagunas costeras.
- Desarrollo: desarrollo urbano, agrícola, acuícola y recreativo inadecuadamente planeados.

Conservación: los manglares actúan como filtro de agroquímicos. Importancia de los pantanos de tular como refugio de aves migratorias. Manglares y dunas funcionan como islas de barrera.

Grupos e instituciones: UNAM (ICMyL, Mazatlán), UAS (Facultad de Ciencias del Mar).

Vinculación:

El proyecto se encuentra dentro de la Región Marina Prioritaria 18 Lagunas de Santa María la Reforma, por lo cual cumplirá con las especificaciones y políticas de conservación y se realizarán las medidas de prevención, mitigación y de compensación necesarias para los impactos ocasionados por el desarrollo del proyecto.

M A P del proyecto: "Operación y mantenimiento de la acuícola Alisande S A de C V", ubicada en la sindicatura de La Brecha, municipio de Guasave, estado de Sinaloa



Imagen III.3 Ubicación del sitio de proyecto con respecto a la Región Marina Prioritaria  
Fuente: Comisión Nacional para el Conocimiento y Uso de la Biodiversidad (CONABIO).

### SITIO RAMSAR

El sitio del proyecto NO se encuentra dentro de Humedal de Importancia Internacional, sitio RAMSAR

Tanto la actividad, como el proyecto de granja se encuentran enmarcados dentro del Plan Estatal de Desarrollo 2017-2021, dentro del capítulo Dos Crecimiento, Empleos y Oportunidades para Todos, en su inciso 2.3 Ordenamiento e impulso a la Pesca y Acuicultura, en el cual menciona que la actividad pesquera tiene gran importancia en Sinaloa por la generación de empleos, la atracción de divisas y como factor de desarrollo regional.

Vinculación con el proyecto - El proyecto, es congruente con las acciones y estrategias del Plan Estatal de Desarrollo 2017-2021, ya que se implementará el Programa de Reducción y Reciclado de Residuos Sólidos.

- Programas de recuperación y restauración de las zonas de restauración ecológica

Para el área de estudio si existen programas de recuperación o restauración ecológica.

- Dictámenes previos de impacto ambiental en el caso de parques acuícolas, ordenamientos ecológicos y planes parciales de desarrollo

El proyecto no se encuentra en ningún Área Natural Protegida o Parque Acuícola, el área no cuenta con ningún Ordenamiento Ecológico autorizado, pero existe un Acuerdo de Programa para el Ordenamiento Ecológico Marino Del Golfo De California (15 de diciembre de 2006) en la zona de establecimiento del proyecto.

- Decretos, programas y/o acuerdos de vedas.

Al igual que en el inciso anterior, esta zona no cuenta con ningún decreto programa o acuerdo de veda alguno.

- Calendarios de negéti cos.

MAP del proyecto: "Operación y mantenimiento de la acuídula Alisande S.A de C.V", ubicada en la sindicatura de La Brecha, municipio de Guasave, estado de Sinaloa

El área no está considerada dentro de las zonas de caza, aunque existen áreas de negativas y calendarios establecidos para las especies que cuentan con disposiciones de caza para la región de Sinaloa. Es pertinente señalar que en la zona de establecimiento del proyecto no se lleva a cabo esta actividad y las pretensiones del mismo no son estas.

### III.2 Uso actual de suelo en el sitio del proyecto

- Usos de suelo: agrícola, pecuario, forestal, asentamientos humanos, industrial, turismo, minería, Área Natural Protegida, corredor natural, sin uso evidente, etc.

El uso de suelo predominante en la zona en los alrededores donde se realizará el proyecto es el agropecuario.

- Usos de los cuerpos de agua: abastecimiento público, recreación, pesca y acuicultura, conservación de la vida acuática, industrial, agrícola, pecuaria, navegación, transporte de desechos, generación de energía eléctrica, control de inundaciones, etc.

Los usos de los cuerpos de agua en el área son: acuídula y pesquería.

- En caso de que para la realización del proyecto se requiera el cambio de uso de suelo de áreas forestales así como de selvas o de zonas áridas, de conformidad con el artículo 28 fracción VI de la Ley General del Equilibrio Ecológico y la Protección al Ambiente y los artículos 5º inciso Q y artículo 14 de su Reglamento en Materia de Evaluación del Impacto Ambiental, se recomienda manifestarlo en este apartado<sup>1</sup>.

Para la realización del presente proyecto no será necesario el cambio de uso de suelo forestal ya que se encuentra desprovisto de vegetación forestal.

Decretos y Programas de Manejo de Áreas Naturales Protegidas (ANP).

ANP de Competencia Federal.

El proyecto no se encuentra dentro de ninguna ANP de competencia federal, ya que el estado solo cuenta con tres áreas naturales protegidas las cuales son: Meseta de Cacaxtla, El Verde Camacho y Playa Ceuta (CONANP).

El proyecto no está ni dentro, ni cerca a alguna ANP de carácter Estatal o Federal, por lo que no tendrá ningún tipo de afectación a las mismas.

- Otros instrumentos aplicables

La zona donde se ubicará el proyecto se caracteriza por ser de tipo rural, por lo que no existe un Programa de Desarrollo Urbano ya sea parcial o estatal que contemple alguna acción de gobierno para el área de estudio.

- Programas sectoriales.

---

<sup>1</sup> Para lo anterior incorporará exclusivamente el airoramiento que se encuentra sombreada en la Guía para la presentación de la Manifestación de Impacto Ambiental en Materia de Cambio de Uso de Suelo o proyectos agropecuarios. Este trámite corresponde exclusivamente al de cambio de uso de suelo en materia de impacto ambiental y es independiente de la gestión que se tendrá que realizar en materia forestal para el cambio de utilización de terrenos forestales, de conformidad con el artículo 19 bis 11 de la Ley Forestal y 52 de su Reglamento.

M A P del proyecto: "Operación y mantenimiento de la acuicultura Aisande S A de C V", ubicada en la sindicatura de La Brecha, municipio de Guasave, estado de Sinaloa

El proyecto de "Operación y mantenimiento de la acuicultura Aisande S A de C V.", se encuentra circunscrito dentro del Plan Nacional de Desarrollo 2017-2021 en el Eje 2 Economía competitiva y generadora de empleos que se impulsan por parte del gobierno federal. La actividad acuicultura además de estar regulada por Normas Oficiales Mexicanas que se interrelacionan, está enmarcada en el Programa de Pesca y Acuicultura de la SAGARPA

- Plan de manejo de los parques acuicultivos o bien de sus reglamentos internos. En caso de que existan otros ordenamientos aplicables, es recomendable revisarlos e identificar la congruencia del proyecto en relación con las disposiciones que estos establezcan.

El proyecto no está incluido dentro de ningún parque acuicultura

### III.3 Información sectorial.

El desarrollo camaronícola en el Estado de Sinaloa ha verificado creciendo paulatina y sostenidamente desde sus inicios. La camaronicultura inició con la operación de una superficie de 13 Ha con un rendimiento de 538 Kg/ Ha, alcanzando su máximo desarrollo hasta 1995, año en que se obtuvo una producción de 10,471 Ton, y un rendimiento anual promedio de 1342 Kg/ Ha representando el 53 % de la captura total de camarón en Sinaloa.

Para 1996 se esperaba incrementar la producción en al menos un 50 % más, pero debido a los problemas con la enfermedad del Taura, sólo se produjeron 8,000 Ton en una superficie de 14,000 Ha.

Ese año fue crítico para la actividad camaronícola, ya que marcó el fin de una etapa de desarrollo libre de enfermedades virales críticas para el camarón y el inicio de otra en la cual se tuvo que aprender a trabajar con la presencia de patógenos altamente infecciosos para los penéidos tales como el Taura (TSV).

Posteriormente (1999), se presenta en la entidad el virus de la Mancha Blanca (WSSV), entre otros. Cabe mencionar, que, de no implementar medidas sanitarias estrictas para la actividad, así como la prohibición de las importaciones de organismos congelados con virus de la cabeza amarilla (YHSV), mancha blanca, entre otros, se corre el riesgo de acabar con la actividad.

Actualmente se cuenta con una superficie construida de 28,181 Ha. en 396 granjas, de la cual se encuentra operando al 2002 un total de 24,309 Ha. y una producción total de 22,500 Ton., con un rendimiento promedio de 925.6 Kg/ Ha.

Cabe destacar que la problemática que enfrenta la camaronicultura es, entre otras, la falta de financiamiento oportuno, un esquema financiero acorde a la actividad, incertidumbre en la tenencia de la tierra, así como la carencia de tecnología de diagnóstico adecuada para la detección oportuna de las enfermedades virales que actualmente atacan al camarón. Frente a la problemática que actualmente enfrenta la pesquería del camarón, la acuicultura representa una alternativa real e importante para ampliar la oferta alimentaria del país, contribuir a la seguridad alimentaria, generar divisas y estimular el desarrollo regional, disminuyendo la presión sobre los recursos pesqueros silvestres, en particular en la ribera. Este panorama de capturas estables en pesquerías tradicionales y la existencia de una acuicultura no desarrollada, representa retos interesantes para explorar el

M A P del proyecto: "Operación y mantenimiento de la acuicultura Alisande S A de C V", ubicada en la sindicatura de La Brecha, municipio de Guasave, estado de Sinaloa

aprovechamiento de nuevas especies y el fomento y desarrollo de la acuicultura, los maricultivos y la pesca deportiva en aguas continentales (embalses, ríos y lagunas).

En el contexto actual y las tendencias de la pesca y la acuicultura se requiere, primeramente, establecer un orden en el aprovechamiento de la pesca y de las actividades de cultivo para facilitar su desarrollo en un contexto de equidad, competitividad y sostenibilidad.

La entidad cuenta con una extensión de litoral costero de 656 kilómetros y más de 70,000 hectáreas de aguas continentales, donde se localizan 154 comunidades pesqueras, con una fuerza laboral de 65,000 pescadores que se dedican principalmente a la captura de especies como el atún, camarón, tilapia, jaba, ostión y escama. Los pescadores sinaloenses cuentan con la mayor flota pesquera de altamar en el país, compuesta por 720 embarcaciones camarонерas, 47 escameras, 32 atunerías, 6 sardneras y 13,000 embarcaciones menores dedicadas a la pesca de camarón, escama, calamar y tiburón, entre otras. El valor de la producción pesquera en promedio es de 2,650 millones de pesos con una producción de 218,000 toneladas, donde la acuicultura representa el 12 por ciento del volumen total y un 2.8 por ciento del PIB estatal. Con ello la entidad se ubica en el ámbito pesquero en primer lugar en valor de la producción y segundo en volumen, destacando el liderazgo nacional en camarón, atún y calamar. De las 37,650 toneladas que se producen de camarón, el 56 por ciento corresponde a la acuicultura, el 31 por ciento a altamar y el 13 por ciento a la pesquería.

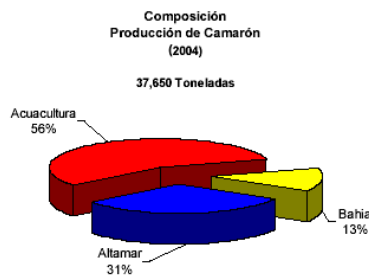

En los últimos años, por exportación de recursos pesqueros y acuicultivos ingresó un promedio anual de 80 millones de dólares, de los que el camarón representa alrededor del 90 por ciento del total. Por otra parte, la industria pesquera está compuesta por 104 plantas procesadoras de camarón, 3 plantas de atún, 6 de jaba y 3 plantas de pescado y calamar. No obstante, existen algunos problemas que lesionan el desarrollo sustentable y ordenado de la pesca, como la sobreexplotación de camarón, escama y tiburón, la deficiente vigilancia, y los riesgos encontrados entre pescadores ribereños y de altamar.

La acuicultura se desarrolla mediante las modalidades de camaricultura, piscicultura rural y con potencial a futuro la maricultura, que generan alrededor de 18,000 empleos. La entidad ocupa el primer lugar nacional en el número de unidades de producción camaricultivas con 295 granjas y 30,544 hectáreas de superficie de espejo de agua, que generan un volumen de producción de alrededor de 21,000 toneladas.

Por otra parte, existen 21 laboratorios productores de postlarvas de camarón, cuya capacidad de producción logra abastecer el total de la demanda requerida por las granjas acuicultivas. En su mayoría las granjas tienen un problema de diseño: cargas y descargas se encuentran muy cercanas, por lo que el drenaje ha provocado la presencia del virus de la mancha blanca, lo que empezó a impactar significativamente en los niveles de producción. Esto obliga a la construcción de obras hidráulicas que eviten la contaminación de las aguas de carga.

M A P del proyecto: "Operación y mantenimiento de la acuicultura *Aisande S A de CV*", ubicada en la sindicatura de La Brecha, municipio de Guasave, estado de Sinaloa.

Un factor que afecta a la actividad es el incumplimiento de las medidas de bioseguridad en las granjas camaronícolas, lo que origina fuertes pérdidas en la producción, debido a que la gran mayoría de las 295 granjas de este tipo no cuentan con equipo de laboratorio, ni personal que realice un diagnóstico rutinario de las condiciones sanitarias de los organismos en cultivo. Para atender estos problemas, se cuenta con los servicios proporcionados por el Instituto Sinaloense de Acuicultura (ISA), el Comité Estatal de Sanidad Acuicultura de Sinaloa (CESASIN), así como el trabajo de las 14 juntas locales de sanidad acuicultura y la operación de 16 laboratorios de análisis que permiten conocer el estatus sanitario del camarón en las granjas.

#### Fortalezas

En materia de pesca y acuicultura, Sinaloa posee un lugar privilegiado por la extensión del litoral costero de 656 kilómetros y las más de 70,000 hectáreas de aguas continentales.

#### Oportunidades

A partir de importantes recursos y potencialidades, aprovechar el reconocimiento de los mercados nacional e internacional, en especial el de los Estados Unidos, para generar nuevos canales de comercialización que ubiquen al estado en el plano nacional e internacional como uno de los principales abastecedores de productos pesqueros. Aprovechar también los diversos esquemas de apoyo de la Comisión Nacional de Acuicultura y Pesca, gobiernos estatal y federal (Aianza para el Campo) y otras dependencias para fomentar la tecnificación del sector, así como diversificar las opciones de cultivos en función del potencial productivo y los mercados. Asimismo, gestionar recursos de apoyo para los proyectos productivos, en especial los de maricultura, e impulsar así la creación de nuevas fuentes de empleo y promover una alternativa productiva de ingresos para las familias pesqueras.

#### Retos

Mantener el liderazgo en el país en materia de pesca y acuicultura que permita consolidar a Sinaloa como líder nacional en alimentos pesqueros.

# CAPÍTULO IV

## DESCRIPCIÓN DEL SISTEMA AMBIENTAL Y SEÑALAMIENTO DE LA PROBLEMÁTICA AMBIENTAL DETECTADA EN EL ÁREA DE ESTUDIO DEL PROYECTO



Mapa del proyecto: "Operación y mantenimiento de la acueducto de Alisande S.A. de C.V.", ubicada en la sindicatura de La Brecha, municipio de Guasave, estado de Sinaloa

#### IV. DESCRIPCIÓN DEL SISTEMA AMBIENTAL Y SEÑALAMIENTO DE LA PROBLEMÁTICA AMBIENTAL DETECTADA EN EL ÁREA DE INFLUENCIA DEL PROYECTO

##### IV.1 Delimitación del área de estudio

El sitio del proyecto se ubica en la Provincia Fisiográfica Llanura Costera del Pacífico, localizada al occidente de México, cdiñda por el Occidente con el Golfo de California; por el Norte, con la provincia Llanura Sonorense; al Oriente, con la Sierra Madre Occidental; y al Sur, con la Sierra Volcánica Transversal o Eje Neovolcánico. Políticamente abarca los estados de Sonora, Sinaloa y Nayarit. Las Islas Marías forman parte de esta provincia.

Es una llanura alargada y angosta (cubre una franja de hasta 65 km de anchura), que se extiende por el litoral. Se caracteriza por ser un relieve casi plano formado por grandes llanuras de inundación, lagos y pantanos alineados paralelamente a la costa. Está cubierta en su mayor parte por materiales depositados por los ríos, es decir aluviones, que bajan hasta el mar desde la Sierra Madre Occidental.

Su clima es de cálido sub-húmedo, la temperatura en toda la costa es de 28.7 C. Las principales actividades de esta región son, además de la agricultura y la ganadería, la explotación de los recursos pesqueros y turísticos del Golfo de California y el océano Pacífico.

Es importante mencionar que dentro de la Llanura Costera del Pacífico existen 4 subprovincias fisiográficas y la que nos concierne es la 32 Llanuras Costeras y Deltas de Sonora y Sinaloa, acuerdo por el que se expide el Programa de Ordenamiento Ecológico General del Territorio (Diario Oficial, viernes 7 de septiembre de 2012).



Imagen: Unidad Ambiental Biológica donde se encuentra el sitio del proyecto es la num. 32 Llanuras Costeras y Deltas de Sinaloa, acuerdo por el que se expide el Programa de Ordenamiento Ecológico General del Territorio (Diario Oficial, viernes 7 de septiembre de 2012).

M A P del proyecto: "Operación y mantenimiento de la acuídca Alisande S A de C V", ubicada en la sindicatura de La Brecha, municipio de Guasave, estado de Sinaloa

ÁREA DE INFLUENCIA El área de Influencia del proyecto se definió tomando como base los poblados cercanos en un radio de 5 km, los sistemas estuarinos y las granjas acuídcas de la zona del proyecto que por la ubicación y amplitud de sus componentes ambientales mantendrá alguna interacción en el proyecto.

Dentro del área de influencia quedarán incluidas las siguientes 7 unidades ambientales  
Número de unidades ambientales en el área de influencia

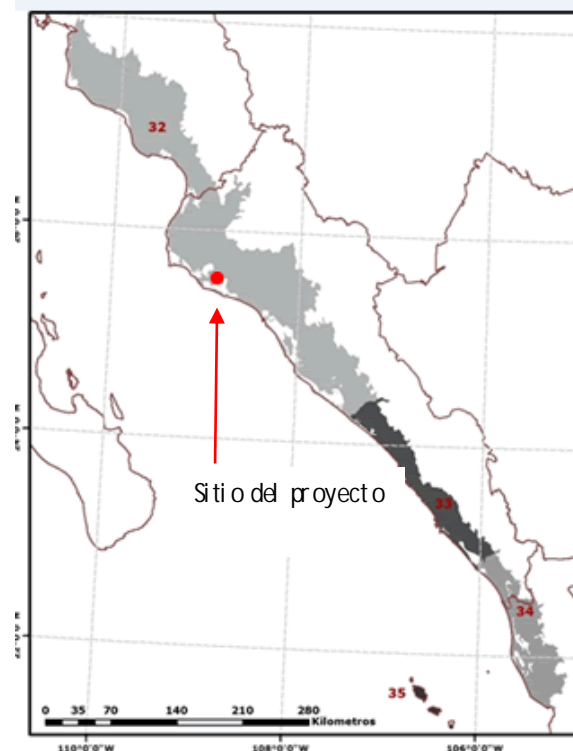
No.	UNIDAD AMBIENTAL	CLAVE
1	ESTERO BOCA DEL RÍO	EBR
2	GANJAS ACÚCOLAS	GA
3	LOCALIDADES	LOC
4	VEGETACIÓN MANGLAR	VM
5	MARISMAS	M
6	TERRAS DE CULTIVO	TC
7	MAS DE COMUNICACIÓN	VC

Tabla Unidades ambientales en el área de influencia

#### Descripción e Interacción de las Unidades Ambientales

#	UNIDAD AMBIENTAL	DESCRIPCIÓN	INTERACCIÓN CON EL PROYECTO
1	ESTERO BOCA DEL RÍO	<p>Se localiza en la llanura costera del municipio de Guasave y su límite al suroeste es el Golfo de California, se comunica al mar a través de la misma boca del río Sinaloa.</p> <p>El canal de entrada es irregular.</p> <p>La pesca es la principal actividad de las comunidades que habitan en las zonas adyacentes al estero.</p>	<p>El proyecto está ligado a este sistema lagunar, ya que suministra agua por medio de un cárcamo de bombeo conectado directamente al mismo estero, de igual forma se descargan las aguas residuales al sistema de esteros que se encuentran colindando al sureste de la zona del proyecto. Antes de ser descargadas las aguas residuales de los estanques al estero, son tratadas por medio de la laguna de oxidación ubicada en el mismo predio de la granja, esto para evitar contaminar el sistema lagunar, aun y él recorrido por los esteros sea largo y las aguas se recuperen en su trayectoria naturalmente.</p>

2	GRANJAS ACUÍCOLAS	Las granjas acuícolas de la zona se dedican principalmente a la producción de camarón convirtiendo esta actividad en una de las más importantes regionalmente al incentivar la economía y generar empleo para los pobladores locales. Se distribuyen alrededor de la bahía Playa Colorada comunicadas por la red de esteros y bahías.	Dentro del área de influencia se encuentran aproximadamente 35 granjas operando las cuales contribuyen sinérgicamente al desarrollo local y de la región.
3	LOCALIDADES	En el área de influencia del proyecto se encuentran las comunidades de San José de la Brecha, Boca del Río y La Brecha las cuales son localidades rurales de escasos recursos.	Con el proyecto se tiene una posibilidad de empleo de manera temporal a los pobladores de las localidades cercanas ya que se requiere de mano de obra no calificada para la temporada de cosecha y siembra del producto, también se tendrán empleos para el mantenimiento y fundonamiento de la granja
4	VEGETACIÓN DE MANGLAR	Esta unidad es de crucial importancia al ser una zona de alta producción primaria y funciona como barrera natural, a la vez que es filtradora del agua.  En la zona se tiene registrada la presencia de 3 especies de mangle.	El proyecto está directamente relacionado con esta vegetación ya que se encuentra ubicado en las áreas adyacentes a la granja. A un costado del dren de descarga se encuentran comunidades de manglar que funcionan como retenedores del suelo por lo que reducen los costos de mantenimiento, por lo cual esta vegetación es protegida por los dueños y empleados de la granja y a su vez se propicia su reproducción.
5	MARI SMAS	Es un extenso sistema lagunar costero ubicado al sureste del Golfo de California, entre la desembocadura del río Sinaloa y la bahía Playa Colorada.	Las granjas que actualmente están operando, se ubican en la zona de marismas al igual que la granja en evaluación, estas han funcionado desde hace muchos años, sin embargo, no se aprecia afectación en los ecosistemas.
6	TIERRAS DE CULTIVO	Esta unidad ambiental es de importancia local y regional pues es una de las principales actividades a las que dedican los	El proyecto está relacionado con esta unidad ambiental ya que las descargas provenientes de los riego agrícolas se conducen por

M A P del proyecto: "Operación y mantenimiento de la acuícola Alisande S A de C V", ubicada en la sindicatura de La Brecha, municipio de Guasave, estado de Sinaloa.

		<p>pobladores de años, esta se encuentra hacia el norte del área del proyecto donde existe tierra fértil y apta para el cultivo agrícola, en esta zona se siembra maíz, frijol, sorgo y forrajes.</p>	<p>Los esteros hacia la bahía de Playa Colorada y el estero de Boca del Río y Bella Vista, las cuales contienen remanentes de pesticidas y fertilizantes agrícolas, a su vez es de esta zona de donde se toma agua para el funcionamiento de la granja así como a donde se vierten las aguas residuales después del tratamiento en la laguna de oxidación.</p>
7	MAS DE COMUNICACIÓN	<p>El acceso principal al sitio del proyecto es desde el municipio de Guasave por la carretera Federal México 15 Los Mochis-Quilacán, se sigue dicha carretera por 5 km hasta el entronque del poblado Burriquito y girar a la derecha para avanzar 37.9 km por la carretera que conduce hasta la playa de Bella Vista pasando por los poblados de Casa Blanca y La Brecha. Finalmente, se desvía 1 km a mano izquierda por camino de terracería hasta el sitio donde se pretende llevar a cabo el presente proyecto acuícola.</p>	<p>El proyecto está directamente relacionado con estas vías de comunicación, porque la logística del movimiento de su producto se realiza solo por este medio.</p>

Tabla Descripción e interacción de las Unidades Ambientales.

El proyecto en referencia consiste en la operación y mantenimiento de una granja acuícola para la producción de camarón, con una superficie total de 1,537,911.08 m<sup>2</sup> (153.79 Ha), ubicada en la sindicatura de La Brecha, municipio de Guasave, Sinaloa.

El área para el desarrollo del proyecto cuenta con las siguientes coordenadas geográficas:

25°16'53.57" Latitud Norte y 108°27'48.52" Longitud Oeste

a) Factores sociales (pobladitos cercanos).

Los poblados más cercanos al sitio del proyecto son: La Brecha, San José de la Brecha y Boca del Río.

MAP del proyecto: "Operación y mantenimiento de la acuífda Alisande S A de CV", ubicada en la sindicatura de La Brecha, municipio de Guasave, estado de Sinaloa



Imagen. Poblados circundantes al área del proyecto. En rojo el sitio del proyecto

- b) Rasgos geomorfológicos, hidrográficos, meteorológicos, tipos de vegetación, entre otros.

El conocimiento de las características geológicas de una región es importante cuando se desea planear el uso racional de los recursos naturales; ya que permiten determinar si esta región puede presentar algún potencial económico minero o hidráulico, así como áreas que presenten problemas para el establecimiento de centros poblados y grandes obras de infraestructura. Sinaloa es una región eminentemente ígnea, carácter derivado de la Sierra Madre Occidental, de origen magmático.

La morfología dominante está constituida por un relieve ondulado formado durante la actividad del Cretácico y del Terciario, correspondientes a las eras Geológicas del Mesozoico y del Cenozoico.

Mesozoico. Era que iriá hace 245 millones de años (MA) y finaliza en 65 MA antes del presente, con una duración de 180 MA. Comprende los sistemas Triásico, Jurásico y Cretácico. Fue precedido por el Paleozoico y seguido por el Cenozoico.

Cenozoico. Era geológica que precede al Mesozoico; iriá hace 65 Millones de años (MA). Está conformada por los sistemas: Paleógeno, Neógeno y Cuaternario. Los aspectos geológicos dan a conocer las características del suelo y las rocas que lo originaron, así como las condiciones y características del subsuelo, aspectos que resultan indispensables cuando se planea el uso del suelo y, a su vez, orienta respecto del establecimiento y desarrollo de actividades agrícolas, silvícolas, de extracción de minerales o de conservación ecológica.

Del Cenozoico se distinguen dos eventos volcánicos principales; el inferior, andesítico, ocurrido fundamentalmente en el Paleoceno y Eoceno y el superior, rífitico, ocurrido principalmente durante el Oligoceno. El Cenozoico Superior está caracterizado por depósitos continentales arenosconglomeráticos y por derrames aislados de composición basáltica.

Las características geológicas del municipio de Guasave según el INEGI:

Mapa del proyecto: "Operación y mantenimiento de la acuífda Alisande S.A. de C.V", ubicada en la sindicatura de La Brecha, municipio de Guasave, estado de Sinaloa

Periodo: Cuaternario (98.41%), Neógeno (0.60%) y No aplicable (0.99%)

Roca: Suelo aluvial (81.24%), lacustre (11.58%), litoral (2.34%), edico (1.18%)  
Sedimentaria arenisca conglomerado (1.80%), arenisca (0.27%) Ígnea extrusiva toba árida-brecha volcánica intermedia (0.60%) y No aplicable (0.99%)

Sitios de interés: No disponibles

La zona del proyecto, presenta una formación geológica de la Era Cenozoica (Q), Periodo Cuaternario (Q), con Rocas Sedimentarias del terciario como se observa en el mapa siguiente



Imagen Geológica del municipio de Guasave. INEGI.

Porosidad, permeabilidad y resistencia de las capas geológicas:

Los principales acuíferos están asociados a deltas cercanos a las costas, constituidos por abarcos aluviales con materiales gruesos provenientes de las montañas cercanas. El resto de los acuíferos, en su gran mayoría, están formados por sedimentos arenosos aluviales, con buena porosidad y permeabilidad.

Dadas las características litológicas de la zona de estudio, constituidas por rocas sedimentarias de areniscas no cementadas se puede considerar que en el predio existe buena porosidad y permeabilidad, no obstante esto solo sucede hacia el mantenimiento del dióclido litológico, ya que el sitio se encuentra en una zona de material no consolidado con posibilidades de recarga, la distribución de esta zona se encuentra en la faja litoral y depósitos fluviales de la zona costera en los Estados de Sinaloa y parte Norte de Nayarit.

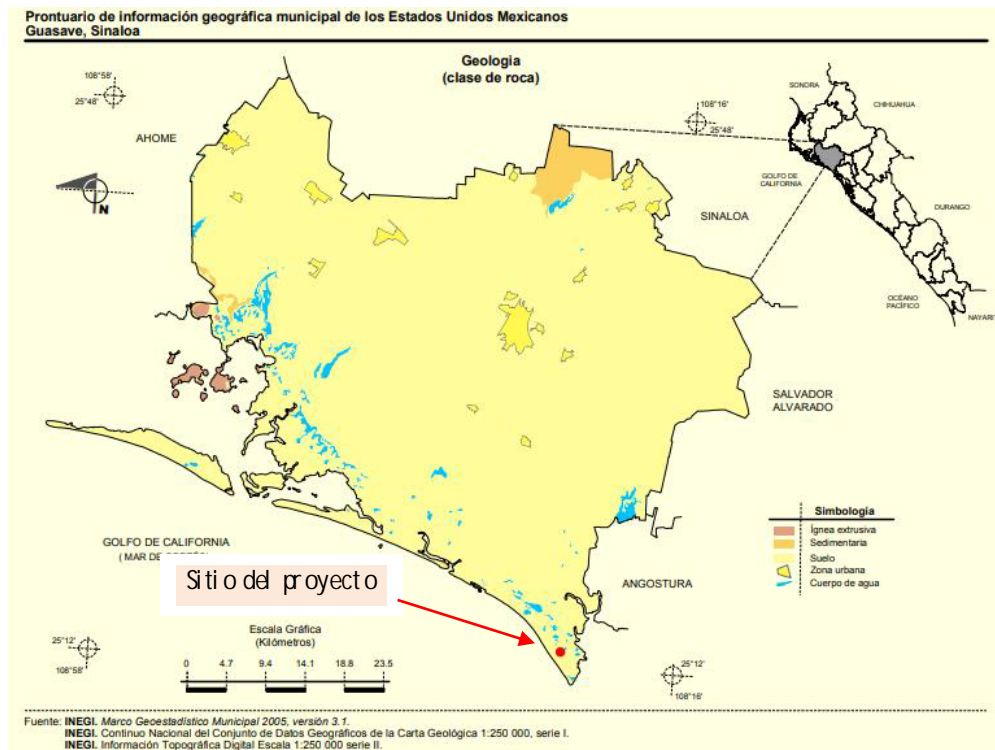
M A P del proyecto: "Operación y mantenimiento de la acuídula Alisande S A de CV", ubicada en la sindicatura de La Brecha, municipio de Guasave, estado de Sinaloa

La región corresponde a la provincia fisiográfica llanura Costera de Sinaloa (Ávarez, Jr. 1961) o Paríde Costera de Sonora y Sinaloa (Raisz, 1964); forma parte de lo que Allison (1964) denominó Pacific Coastal Plain Province y López-Ramos (1974) llamó Paríde Costera del Pacífico, y en particular como Unidad Geomorfológica-Tectónica de la Paríde Terciario Cuaternaria de Sinaloa. Es la Unidad Tectónica Cuenca de Sonora propuesta por Álvarez, Jr. (1949), donde afloran rocas sedimentarias del Cámbrico medio al Gético superior y las líneas estructurales están orientadas al noroeste (Ávarez Jr., 1949; Gutiérrez-Estrada, 1976); la zona es penesísmica, con sismos poco frecuentes.

- Características geomorfológicas más importantes del predio, tales como: cerros, depresiones, laderas, etc.

La geomorfológica de Sinaloa es producto de los desprendimientos del eje montañoso que asciende desde la extremidad austral en Escuinapa y Rosario, y que penetra al estado en los límites con Durango y Chihuahua recibiendo los nombres de Sierra de Topija, Tepehuajes y Tarahumara. Las formaciones de un considerable número de serranías desligadas del macizo montañoso que afloran en su topografía crean los extensos valles y la paríde costera del estado. Una de las regiones más montañosas de la entidad se localiza en el municipio de Badraguato al que pertenecen las Sierras de Surutato, Baragua, Cuervo de Cerro, Santiago de los Caballeros, Capirato y otras. Sistema de topografía del municipio de Guasave según INEGI:

Llanura Costera del Pacífico (100% Llanura Costera y Deltas de Sonora y Sinaloa (100%), Llanura costera (56.76%), Llanura costera con dénegas salina (41.69%) y Raya o barra (0.82%) y No plicabe (0.73%).

- Características del relieve: presentar un plano topográfico del área de estudio, a la misma escala que el plano de vegetación que se editará en la sección IV.2.2.A, este plano se utilizará para hacer sobreposiciones.

El estado de Sinaloa está situado en la vertiente del Pacífico Tropical, al Noroeste de la República mexicana, su litoral, de acuerdo a las Unidades Morfo-tectónicas Continentales de las Costas Mexicanas (Carranza et al., 1975), donde establece nueve unidades, el Estado de Sinaloa pertenece a la Unidad VI, que comprende el litoral de los estados de Sonora, Sinaloa y Nayarit.

La llanura costera de la zona sur del estado de Sinaloa, forma un plano inclinado hacia el suroeste, razón por la cual, los ríos tienen un curso normal hacia la costa. La plataforma continental presenta un dedive de norte a sur y presenta tres corrientes marinas de importancia: la corriente fría de California confluye hacia el sur; la corriente cálida del Pacífico, de tipo tropical, que se desplaza hacia el noroeste; y la corriente templada del Golfo de California que fluye intermitentemente. Las corrientes superficiales son resultado de la acción de los vientos, que soplan de enero a abril en dirección sur, en junio presentan dirección variable y en agosto a diciembre soplan con dirección norte. En la mayor parte del territorio se presentan llanuras deltaicas compuestas por gravas, arenas, limos, y arcillas depositado en antiguas deltas; en el litoral es actual a presencia de playas actuales conformadas por dunas activas, así como por llanuras de inundación y de intermareas con arenas, limos, arcillas y gravas.



M A P del proyecto: "Operación y mantenimiento de la acuífda Al sande S A de C V", ubicada en la síndca ura de La Brecha, mudi pio de Guasave, estado de Sndoa

En un radio de 10.0 km con respecto al predio, la geografía es plana con pequeñas elevaciones del nivel del mar hasta los 10 msnm



Imagen Relieve del municipio de Guasave. INEGI.

- Presencia de fallas y fracturamientos en el predio o área de estudio (ubicadas en un plano del predio a la misma escala que el plano de vegetación que se se dictará en la sección IV.2.2.A)

En el área de estudio no se tienen registradas fallas o fracturamientos geológicos.

- Susceptibilidad de la zona a: sismicidad, deslizamiento, derrumbes, inundaciones, otros movimientos de tierra o roca y posible actividad volcánica.

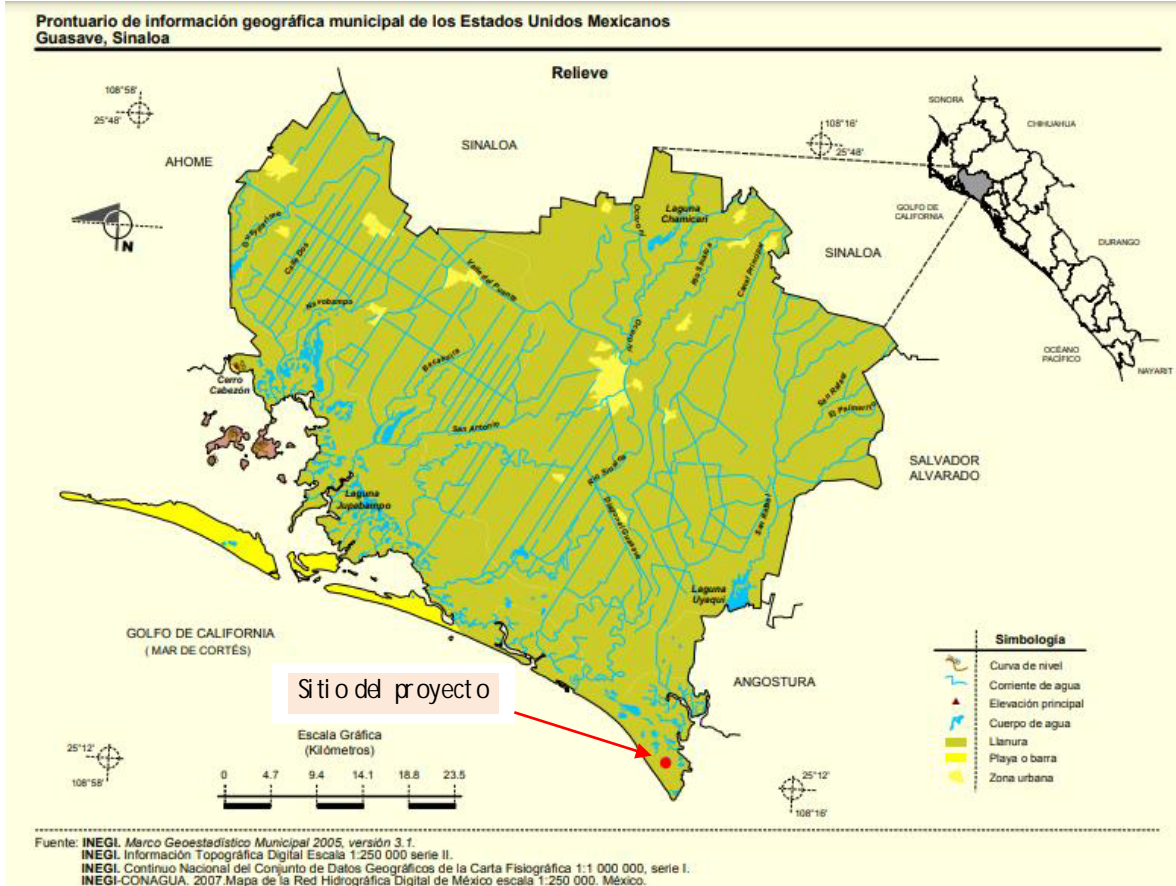
El área de estudio se encuentra en la zona "C" de la República Mexicana correspondiente al nivel II al III, que se define como "muy débil a ligero" es decir, que no es una zona que se caracterice por presentar una actividad geológica en sismicidad o actividad volcánica.

Las zonas B y C son zonas intermedias, donde se registran sísmos no tan frecuentemente o son zonas afectadas por altas aceleraciones pero que no sobrepasan el 70% de la aceleración del suelo.



M A P del proyecto: "Operación y mantenimiento de la acuídula Alisande S A de C V", ubicada en la sindicatura de La Brecha, municipio de Guasave, estado de Sinaloa



Imagen Regionalización Sísmica de la República Mexicana

- Usos de suelo permitidos por el Plan de Desarrollo Urbano o Plan Parcial de Desarrollo Urbano aplicable para la zona (si existieran).

El proyecto, es congruente con las acciones y estrategias del Plan Estatal de Desarrollo 2011-2016, ya que se implementará el Programa de Reducción y Reciclado de Residuos Sólidos.

#### IV.2 Caracterización y análisis del Sistema Ambiental.

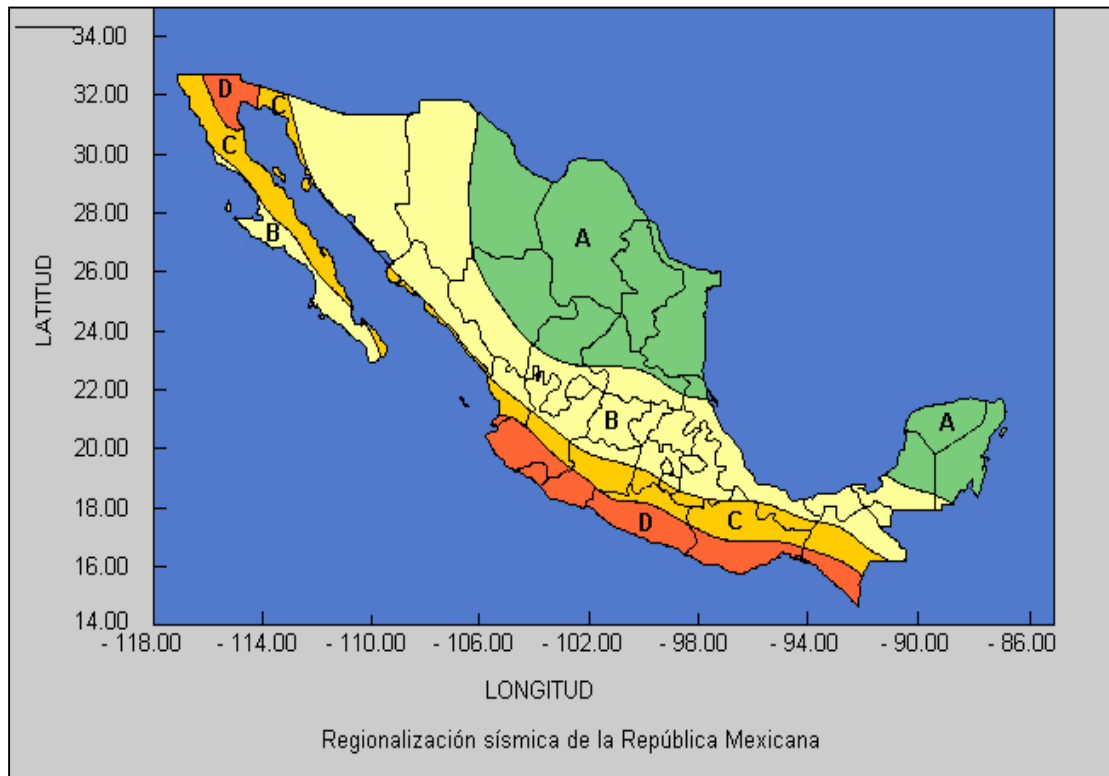
**SISTEMA AMBIENTAL (SA).** El principal componente del SA donde influye el proyecto es la desembocadura del Río Sinaloa y el estero de Boca del Río, cuerpo de agua cercano al proyecto. La vegetación del área corresponde del tipo primaria de vegetación halófila (VHH) y terrestre (TE), la fauna de la zona, presenta una perturbación media por la presencia de actividades antropogénicas, razón por la cual no es posible localizar alguna comunidad faunística definida en el área del proyecto. El SA cuenta con caminos vecinales de terracería y pavimento que intercomunican las localidades circunvecinas o con las áreas productivas (áreas: agrícola, ganadería y pesquera).

**SISTEMA AMBIENTAL PREDIAL.** El sitio del proyecto se ubica a 3.0 km al sureste de la desembocadura del Río Sinaloa y muy cercano al estero Boca del Río, próximo a las localidades de Boca del Río, San José de la Brecha y La Brecha. En un radio de 10.0 km con respecto al predio se detectaron corredores de fauna silvestre. La dirección predominante de los vientos en la zona es favorable a los centros poblados. El desarrollo del proyecto no afectará a las demás actividades que se llevan a cabo en la zona, ya que son básicamente agricultura y ganadería. El área del sistema ambiental predial será de 314.16 km<sup>2</sup> tomando en cuenta los 10 km de radio.

## IV.2.1 Aspectos abióticos

### Clima

Para todos los organismos acuáticos la temperatura es el factor más importante, pero sus variaciones a nivel espacial o temporal, no son del todo bién interpretadas ecológicamente. Junto con la salinidad, determina la solubilidad del oxígeno en el agua, influye en la tasa de producción primaria, en las reacciones metabólicas, reproducción y el crecimiento de las especies. La temperatura del agua está relacionada con el aire, lo cual puede ser útil para estimar con cierta anticipación el riesgo de estratificación en los estanques, dado que la temperatura del agua en un día cualquiera está correlacionada con las medias de la temperatura atmosféricas de los cuatro días precedentes (Azeu, 1994).

El incremento de la temperatura aumenta el metabolismo y en consecuencia, los requerimientos energéticos, que se satisfacen mediante el consumo de materia orgánica particulada del medio natural, en la que se incluye el fitoplancton (importante en las tasas de producción primaria) o en el caso de cultivos controlados con adiciones de alimento, también influye en la reproducción y la supervivencia de los estados larvarios, especialmente para ciertos organismos.

La temperatura tiene efectos sobre los procesos físicos, químicos y biológicos de los sistemas. La solubilidad de los gases disminuye con el aumento de la temperatura, las reacciones químicas se realizan más rápidamente, la solubilidad de compuestos tóxicos, así como toxicidad se incrementa con el aumento de este factor físico.

Los días dominantes en el municipio de Guasave Según el INEGI son los siguientes:

Rango de temperatura	22 - 26° C
Rango de precipitación	Menos de 200-600 mm
Clima	Muy seco muy cálido y cálido (51.95%), seco muy cálido y cálido (43.58%) y semiseco muy cálido y cálido (4.47%).

M A P del proyecto: "Operación y mantenimiento de la acuífda Alisande S A de C V", ubicada en la sindicatura de La Brecha, municipio de Guasave, estado de Sinaloa



Imagen climática del municipio de Guasave. INEGI.

Tipos de climas dentro del sistema ambiental

 BSo (h) w Arido, cálido, temperatura media anual mayor de 22° C, temperatura del mes mas frio mayor de 18° C. Lluvias de verano y porcentaje de lluvia invernal del 5% al 10.2% del total anual.

 BS1 (h) w Semiarido cálido, temperatura media anual mayor de 22° C, temperatura del mes mas frio mayor de 18° C. Lluvias de verano y porcentaje de lluvia invernal del 5% al 10.2% del total anual.

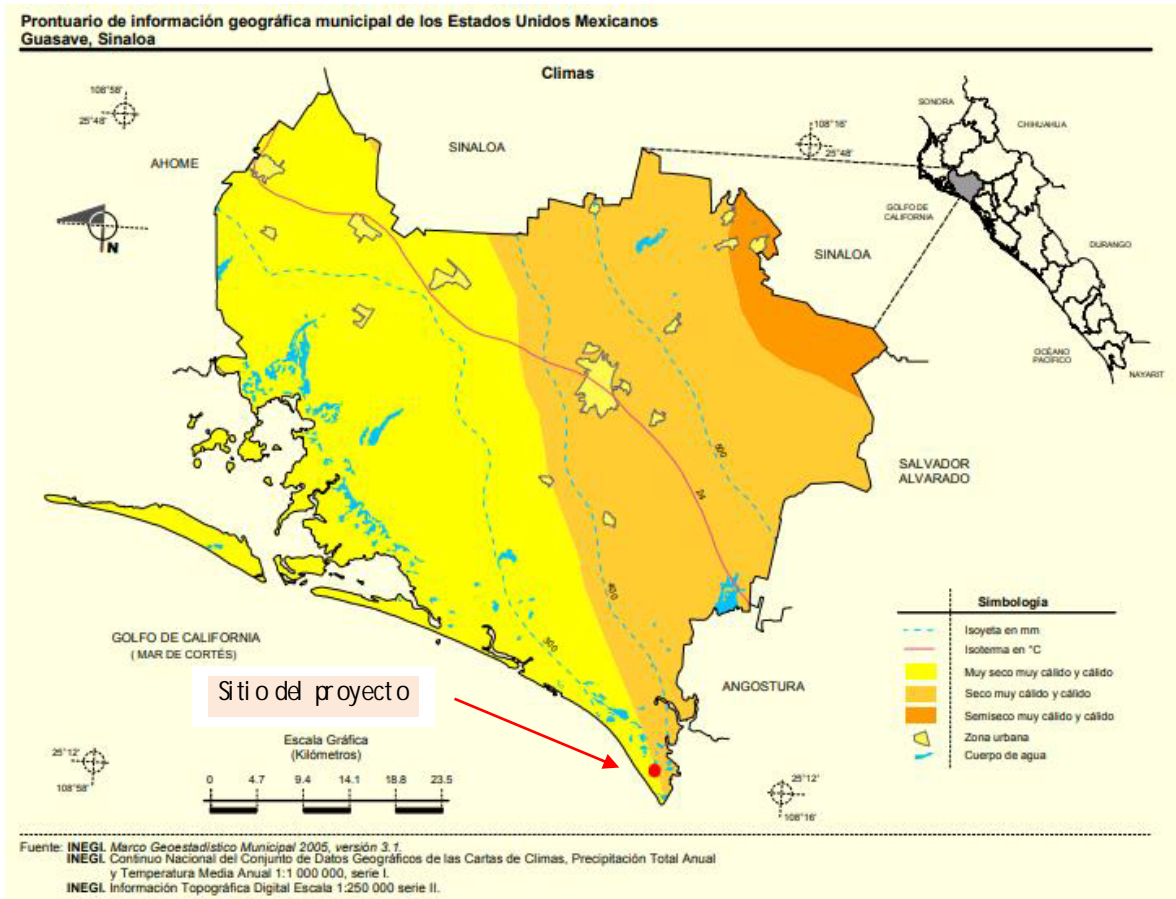
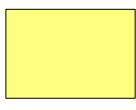
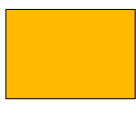
Geología y geomorfología

Geología regional.

La actividad depositacional del sistema fluvial en esta área de la costa está expresada por llanuras de inundación y pequeños deltas progradantes como el ubicado en la desembocadura de los ríos. Los materiales de estos deltas son modificados por las olas y corrientes litorales, lo que ha originado los rasgos costeros de esta región, representados por barras, puntas y tómbolos que han sido posteriormente moldeados por la actividad eólica. El desarrollo de las barras y puntas han dado origen a la formación de cuerpos de agua aislados, como los esteros de la región.

M A P del proyecto: "Operación y mantenimiento de la acuídula Alisande S A de C V", ubicada en la sindicatura de La Brecha, municipio de Guasave, estado de Sinaloa

La zona se originó durante la última glaciación del Holoceno, cuando el nivel del mar aumentó hasta alcanzar la posición actual; posteriormente la acumulación de depósitos delticos y procesos litóclásticos, fueron formando la llanura costera de inundación y la Franja o barra arenosa.

Sinaloa presenta cuatro eras Geológicas, la más antigua es el Precámbrico que tiene una edad aproximada de 600 millones de años, las rocas de esta Era son metamórficas y se ubican al noroeste en los límites de Sonora, con una cobertura de 0.3% del Paleozoico (375 millones de años), con rocas sedimentarias (2.9%) y metamórficas (1.8%) del Paleozoico Superior, se localizan en los municipios de Escuinapa, Sinaloa y Culiacán; la Era del Mesozoico abarca una superficie de 12.5% donde 8.7% son rocas ígneas intrusivas del Periodo Cretácico (135 millones de años), 0.8% sedimentarias y 3.0% metamórficas, éstos afloramientos se presentan en los municipios de Chidix, Mocoritó, Badiraguato, Culiacán, Cosala y Mazatlán; por último, la Era del Cenozoico (63 millones de años), se presenta en mayor o menor proporción en todos los municipios del estado, pero sobre todo en los del extremo occidental, las rocas del Periodo Terciario ocupan 48.7% son de hecho, las más abundantes en la entidad, de origen ígneo intrusiva, extrusiva y sedimentaria las rocas del Cuaternario, principalmente ígnea extrusiva y suelo, cubren 33.8% de la superficie estatal y coinciden con la línea de costa del Golfo de California. La geología del estado incluye en sus diversas formaciones un área de mesetas de composición redítica que presentan ondulaciones e inclinaciones hacia el occidente del mismo.

En el municipio de Guasave predominan rocas sedimentarias pertenecientes al cenozoico de la era cuaternaria. En la mayor parte del territorio se presentan llanuras delticas compuestas por gravas, arenas, limos, y arcillas depositado en antiguas deltas; en el litoral es alta la presencia de playas actuales conformadas por dunas activas, así como por llanuras de inundación y de intermareas con arenas, limos, arcillas y gravas.

Las características geológicas del municipio de Guasave según I NEG:

Periodo:	Cuaternario (98.41%), Neógeno (0.60%) y No aplicable (0.99%)
Roca:	Suelo árido (81.24%), lacustre (11.58%), litoral (2.34%), edico (1.18%) Sedimentaria arenisca conglomerado (1.80%), arenisca (0.27%) Ígnea extrusiva toba ácida-brecha volcánica intermedia (0.60%) y No aplicable (0.99%)
Sitios de interés:	No disponibles

#### Geomorfología

El origen y desarrollo de los ecosistemas costeros de esta región, se caracterizan de acuerdo a las unidades Morfoestructurales Continentales de las Costas Mexicanas (Carranza et al, 1975), corresponde a la Unidad VII, que comprende el litoral de los Estados de Sonora, Sinaloa y Nayarit, con longitud de 1,450 Km. Fisioográficamente se localiza dentro de la provincia propuesta por Álvarez (1962): llanura costera de Sinaloa, que forma un plano inclinado hacia el Sureste, razón por la cual en esta región el curso de los ríos es normalmente hacia la costa.

Por un lado, se encuentran sedimentos arenosos de origen marino propios de playas de grano fino a mediano, y por otro, conglomerado de caudales ígneo y metamórfico, arena, limos y arcilla aportados por arrastre de los ríos (Por la parte norte del municipio penetra el río Mocoritó que recorre 19.1 kilómetros,

M A P del proyecto: "Operación y mantenimiento de la acuícola Alisande S A de C V", ubicada en la sindicatura de La Brecha, municipio de Guasave, estado de Sinaloa

y descarga sus aguas en el Golfo de California. Sus principales afluentes en el municipio son los arroyos El Tabayal, El Rajal, El Álamo y Acatitla y los diversos arroyos con afluencia a la zona.

## SUSCEPTIBILIDAD DE LA ZONA

### Sismicidad

De acuerdo a la Regionalización Sísmica de México (Secretaría de Gobernación, 2001), el Proyecto se ubica en la zona "C" caracterizada como zona intermedia, donde no se registran sismos tan frecuentemente o es afectada por altas aceleraciones pero que no sobrepasan el 10% de la aceleración del suelo.

De acuerdo al Diagnóstico de Peligros e Identificación de Riesgos de Desastre en México, publicado por la Secretaría de Gobernación en 2017, en el apartado de riesgos geológicos se descarta que la zona del Proyecto presente los mismos ya que en la zona donde se llevará a cabo, no es una zona con potencial importante para la ocurrencia de colapsos, no es zona con potencial para la generación de flujos y no es zona susceptible a hundimientos y deslizamientos. En la imagen siguiente se muestra las áreas de sismos grandes y moderados en México, así como la región sísmica de México respectivamente.



Imagen: Regionalización Sísmica de México

MAP del proyecto: "Operación y mantenimiento de la acuífda Alisande S A de CV", ubicada en la sindicatura de La Brecha, municipio de Guasave, estado de Sinaloa

## SUELOS EN EL ÁREA DE ESTUDIO

Según el Prontuario de Información Geográfica Municipal de los Estados Unidos Mexicanos, Guasave, Sinaloa el suelo junto a la costa son de tipo Vertisol y Solonchak.

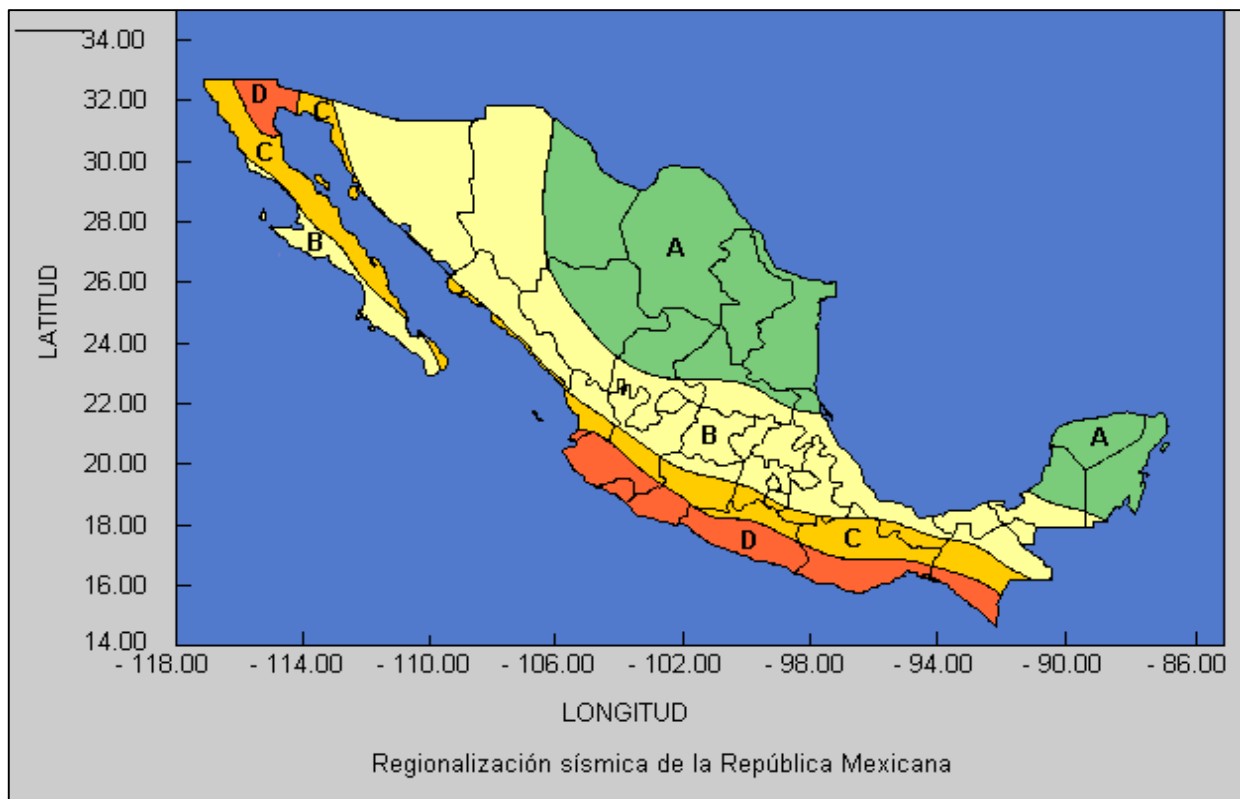
La unidad Solonchak cártico y geyxico, localizados en la zona costera de la entidad, representan a suelos de fases químicas, siendo sódicos y salinos, por estar saturados con aguas salobres. Se caracteriza por no presentar capas distintas, se parecen a las rocas que les dio origen, se pueden presentar en muy diferentes formas y con diversos tipos de vegetación, son de susceptibilidad variable a la erosión. Su vegetación cuando la hay, es de pastizal o zacates. El suelo es ligeramente salino conductividad eléctrica de 4 a 8 mmhos/cm. Su textura es gruesa compuesta por arena.

Las características y uso de suelo del municipio, establecidas por la Enciclopedia de los Municipios de México, Guasave, Sinaloa, muestra un predominio de suelos Vertisol, junto a la costa son de tipo Solonchak; en el extremo sur existe una pequeña porción de suelos cambisol y hacia el oriente pequeñas porciones de feozem y litosol. De la superficie municipal 65,136 hectáreas se destinan a uso agrícola, una pequeña parte se usa para agostadero y junto al litoral existen amplias áreas inundables y salitrosas.

Edafología del municipio Guasave según INEGI:

Suelo dominante Vertisol (62.55%), Solonchak (21.72%), Cambisol (3.17%), Kastafozem (2.58%), Regosol (2.13%), Phaeozem (1.52%), Arenosol (1.24%), Fluvisol (0.92%), Leptosol (0.56%).



Imagen. Tipo de suelo en el sitio del proyecto

MAP del proyecto: "Operación y mantenimiento de la acuífda Alisande SA de CV", ubicada en la sindicatura de La Brecha, municipio de Guasave, estado de Sinaloa

El suelo dominante en los sitios del proyecto se describe a continuación:

La unidad Sd onchak ortico y geyico, localizados en la zona costera de la entidad, representan a suelos de fases químicas, siendo sódicos y salinos, por estar saturados con aguas salobres. Se caracteriza por no presentar capas distintas, se parecen a las rocas que les dio origen, se pueden presentar en muy diferentes formas y con diversos tipos de vegetación, son de susceptibilidad variable a la erosión. Su vegetación cuando la hay, es de pastizal o zacates. El suelo es ligeramente salino conductividad eléctrica de 4 a 8 mmhos/cm. Su textura es gruesa compuesta por arena.

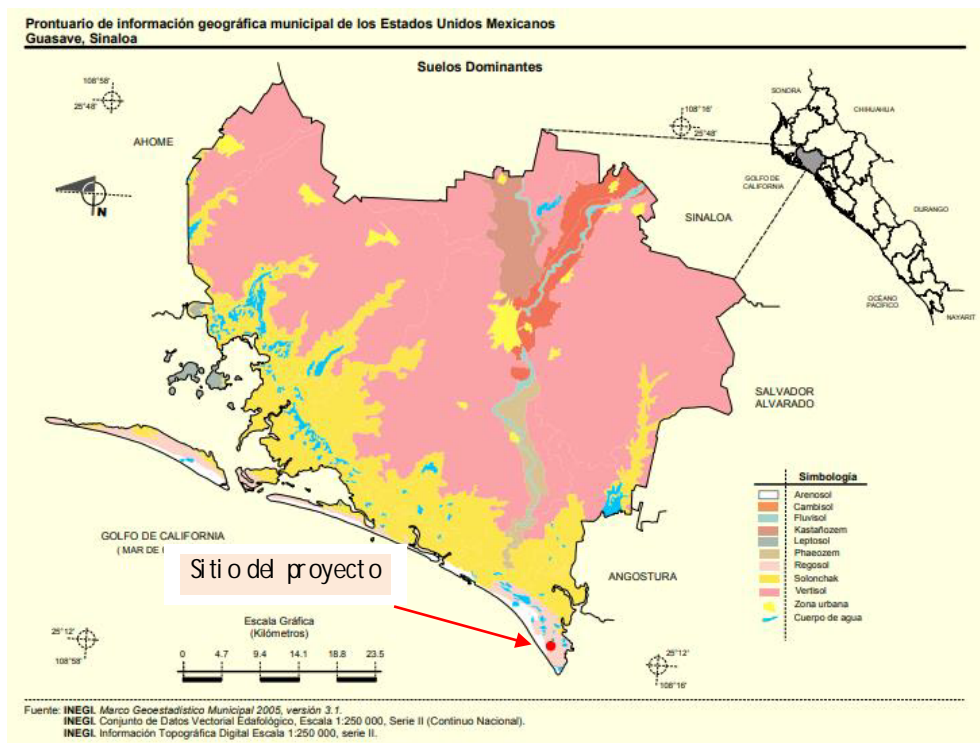
Uso actual del suelo

El uso actual del suelo en el área de estudio se clasifica de la siguiente manera:

### USO POTENCIAL DEL SUELO

De acuerdo con el pronuario de información geográfica municipal de los estados unidos mexicanos, el uso de suelo y vegetación del predio se encuentra en una zona no apta para el cultivo. Los terrenos dominantes tienen una actividad de agricultura y pastoreo.

### AGROLOGÍA Y FORESTAL CON RESPECTO A LA UBICACIÓN DEL PROYECTO

El área del terreno no presenta un suelo apropiado para la agricultura como se ha definido en el diagnóstico anterior. Los suelos que se utilizan agrícola y forestal se localizan al norte y noreste del sitio del proyecto.



Imagen. Uso del suelo en el sitio del proyecto.

### Geología e hidrología

Esta sección presenta la información recopilada y los trabajos efectuados a la fecha para realizar la caracterización hidrogeológica del área del proyecto. Los objetivos del estudio hidrogeológico fueron:

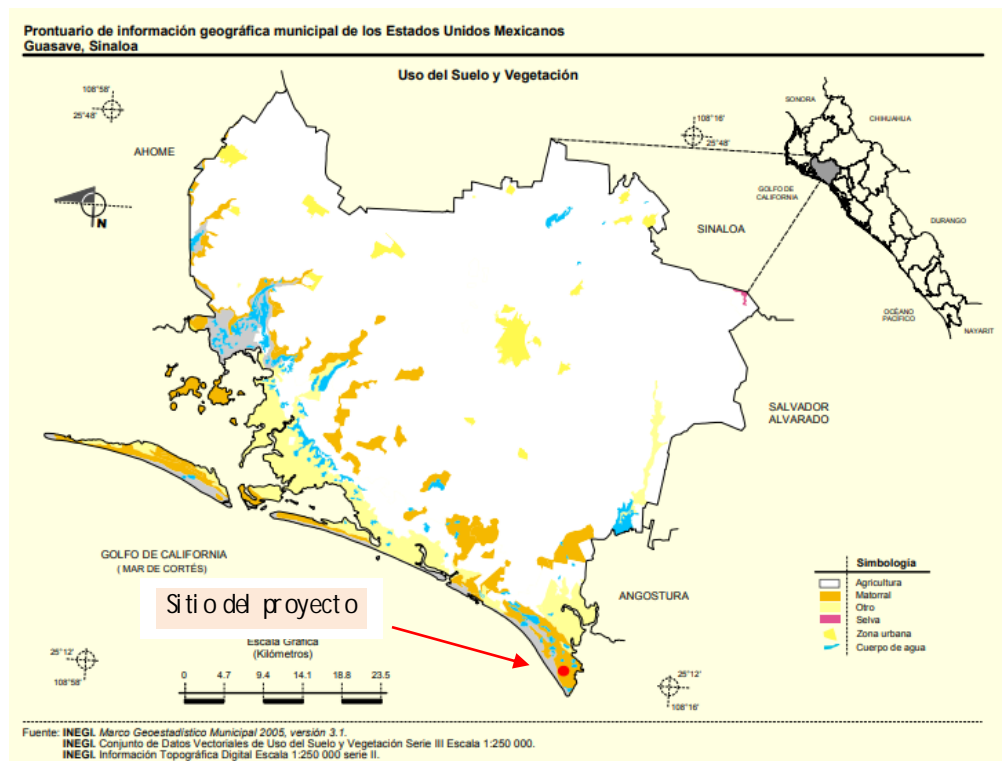

M A P del proyecto: "Operación y mantenimiento de la acuídca Alisande S A de C V", ubicada en la sindicatura de La Brecha, municipio de Guasave, estado de Sinaloa

Identificar los cuerpos de agua superficial es cercanos al proyecto.

Identificar los puntos de aprovechamiento existentes (superficiales y subterráneos) y determinar sus usos actuales.

Recursos hídricos del área

Hidrología superficial

REGIÓN HIDROLÓGICA 10 (SINALOA)

La región Hidrológica No. 10, Sinaloa, es la región hidrológica de mayor importancia en el estado; se localiza al noroeste del país, misma que abarca los estados de Durango, Chihuahua y Sonora. En ella quedan incluidas todas las corrientes que descargan en el Océano Pacífico, desde los 23° 25' hasta 25° 48' Latitud Norte; en el estado de Sinaloa le corresponden los ríos: Quitze, Píaxtla, Etza, San Lorenzo, Culiacán, Tamazula Humaya, Mcorito (cuenca en la que se localiza el proyecto), Sinaloa, y Fuerte, entre otros. Todas estas corrientes presentan una escorrentía en términos generales de noroeste a sureste hasta desembocar en el Océano Pacífico o el Golfo de California.

Esta región abarca una superficie de 102,922.18 km<sup>2</sup>, por lo que se sitúa en sexto lugar, atendiendo a la extensión de las demás regiones hidrológicas del país. En el Estado de Sinaloa se encuentra su porcentaje mayoritario correspondiente al 46.17% (48,079.15 km<sup>2</sup>) del total de todas sus cuencas.

DOF: 07/07/2016

ACUERDO por el que se actualiza la disponibilidad media anual de las aguas nacionales superficiales de las 757 cuencas hidrológicas que comprenden las 37 regiones hidrológicas en que se encuentra dividido los Estados Unidos Mexicanos.

Cuenca del Río Sinaloa (E) Posee una superficie total de 12499.74 km<sup>2</sup> de los cuales 8280.12 km<sup>2</sup>, se encuentran dentro del estado de Sinaloa; existe en esta porción de la cuenca una precipitación media anual de 799.37 mm una pendiente general que varía de alta a media excepción de la zona de planicie donde se considera baja. La geometría de esta área asemeja una escuadra; la corriente superficial de mayor importancia es el río Sinaloa, que tiene su origen en la Sierra Madre Occidental dentro del estado de Chihuahua. Su curso es sinuoso y después de atravesar el estado de Sinaloa desemboca en el Golfo de California con el nombre de río Sinaloa; este río nace al sur de la población de Guadalupe y Calvo, al unirse numerosos arroyos, dando origen al arroyo Mohinora, río Santo Domingo y río Basonapa, recibiendo entonces el nombre de río Petatlán, aguas abajo de la confluencia del río Basonopita; a la altura del poblado Toahayana, cambia su dirección hacia el suroeste y de aquí en adelante se le denomina río Sinaloa. Durante su recorrido recibe tributarios en los que se puede mencionar los arroyos Los Molinos y San José de Gracia que hacen unión al desembocar en la presa Gustavo Díaz Ordaz. Posteriormente pasa por las poblaciones de Bacubirito y Sinaloa de Leyva y en la zona baja recibe la confluencia por la margen derecha del arroyo Cabrera y el río Ocoroni en la ciudad de Guasave, para seguir su curso hasta desembocar en la bahía Perihutle (Golfo de California), con un recorrido total de 350 km<sup>2</sup> y una pendiente de 0.19%. La cuenca cuenta con 11 estaciones hidrométricas distribuidas la mayor parte de ellas en el río Sinaloa. La estación Toahayana ubicada cerca de los límites con Chihuahua y Sinaloa reportó de 1958-1973 un



M A P del proyecto: "Operación y mantenimiento de la acuídula Alisande S A de C V", ubicada en la sindicatura de La Brecha, municipio de Guasave, estado de Sinaloa

vd umen medio de 1,035.72 millones de m<sup>3</sup>., anuales; de la estación Jáina, que se encuentra aguas abajo de la presa Gustavo Díaz Ordaz se obtuvo información de un vd umen medio anual de 1,314.63 millones de m<sup>3</sup>., mientras que la estación Naranja ha registrado un vd umen medio anual de 17.49 millones de m<sup>3</sup>., durante el período 1939-1981, esta se halla instalada sobre el río Coarora a 5 km<sup>2</sup> del poblado El Naranja.

Las obras hidráulicas de mayor importancia son las presas Gustavo Díaz Ordaz en el río Sinaloa; Cabrera de Insunza, sobre el arroyo Cabrera y la presa Guillermo Blake Aguilar en el río Coarora. El distrito de riego 063, Guasave se localizó en la parte baja de la cuenca con una superficie de 98,69 has., en los municipios de Guasave y Sinaloa de Leyva, contando con una red de canales distribuidos en todo el distrito los cultivos principales son: sorgo, trigo, algodón, maíz, frijol, hortizas y árbol esfrutales.

El agua superficial su empleo fundamental es el uso agrícola y en menor escala están los de uso pecuario e industrial. La cuantificación del recurso agua en la cuenca del río Sinaloa arrojó un vd umen medio precipitado de 6618.99 millones de m<sup>3</sup>., anuales y un coeficiente de escurrimiento de 13.64% lo que representa un vd umen total escurrido de 403.05 millones de m<sup>3</sup>.

XVII.- CUENCA HIDROLÓGICA RÍO SINALOA 1: VOLUMEN DISPONIBLE A LA SALIDA DE 275.078 MILLONES DE METROS CÚBICOS. CLASIFICACIÓN: (DISPONIBILIDAD).

XXI.- CUENCA HIDROLÓGICA RÍO SINALOA 2: VOLUMEN DISPONIBLE A LA SALIDA DE 433.963 MILLONES DE METROS CÚBICOS. CLASIFICACIÓN: (DISPONIBILIDAD).

Cuenca	Nombre y descripción	Cp	Ar	Uc (a)	Uc (b)	Uc (c)	R	Im	Ex	Ev	Av	Ab	Rxy	Ab - Rxy	D	Clasificación
XVII	Río Sinaloa 1: Desde su nacimiento, hasta la presa Gustavo Díaz Ordaz	132 8.6 86	0.0 00	105 8.6 09	0. 00 00	0. 00 00	105 4.6 82	0.0 00	0.0 00	58. 74 5	22 16 1	124 3.8 54	96 8.7 76	27 5.0 78	275 .07 8	Disponibilidad
XXI	Río Sinaloa 2: Desde donde se localizan las presas Gustavo Díaz Ordaz y Guillermo Blake Aguilar y la EH Zopilote, hasta su desembocadura en el Golfo de California	506 .27 1	145 6.0 31	152 7.7 99	0. 54 00	0. 00 00	0.0 0.0 00	0.0 0.0 00	0.0 0.0 00	0.0 0.0 00	0.0 0.0 00	433 .96 3	0.0 00	43 3.9 63	433 .96 3	Disponibilidad
	Totales	146		212	23	0.	110	62	67	62	16				356	
	Región Hidrológica 10	95. 810		79. 161	.9 08	00 0	10. 206	7.6 84	7.0 53	3.8 97	9.5 65				0.1 16	

\* Valores en millones de metros cúbicos

SI MBOLOGÍA

Cp.- Vd umen medio anual de escurrimiento natural

Ar.- Vd umen medio anual de escurrimiento desde la cuenca aguas arriba

Uc (a).- Vd umen anual de extracción de agua superficial mediante títulos inscritos actualmente en el REPDA

Uc (b).- Vd umen anual de extracción de agua superficial de títulos en proceso de inscripción en el REPDA

Uc (c).- Vd umen anual correspondiente a las reservas, el caudal ecológico y las zonas reglamentadas

R.- Vd umen anual de ríos

M A P del proyecto: "Operación y mantenimiento de la acuícola Alisande S A de C V", ubicada en la sindicatura de La Brecha, municipio de Guasave, estado de Sinaloa

Im.- Volumen anual de importaciones

Ex.- Volumen anual de exportaciones

Ev.- Volumen medio anual de evaporación en embalses

Av.- Volumen medio anual de variación de almacenamiento en embalses

Ab.- Volumen medio anual de escurrimiento de la cuenca hacia aguas abajo

Rxy.- Volumen anual actual comprometido aguas abajo

D.- Disponibilidad media anual de agua superficial en la cuenca hidrográfica

EH.- Estación hidrométrica

Fuente: CONAGUA DOF 05/07/2013. ACUERDO POR EL QUE SE ACTUALIZA LA DISPONIBILIDAD MEDIA ANUAL DE LAS AGUAS SUPERFICIALES EN LAS CUENCAS HIDROLÓGICAS RÍO MOCORI TO 1 Y RÍO MOCORI TO 2, MISMAS QUE FORMAN PARTE DE LA SUBREGIÓN HIDROLÓGICA RÍO MOCORI TO DE LA REGIÓN HIDROLÓGICA NÚMERO 10 SINALOA

La plataforma continental presenta un fondo marino con declive de norte a sur y costas de carácter arenoso, delimitadas por un talud de origen tectónico, resultante de una submersión continental. En la plataforma continental se presentan tres tipos de corrientes marinas de importancia la corriente fría de California, con flujo hacia el sur, la corriente cálida del Pacífico de tipo tropical, que fluye hacia el noroeste y la corriente de agua cálida del Golfo de California, que fluye de manera intermitente.

El efecto dinámico de las corrientes antes mencionadas sumado con el efecto de la temperatura y los vientos ocasionan la circulación de las aguas frente a las costas del estado, lo que viene a constituir uno de los factores dinámicos determinantes de la plañicie costera, área donde se ubica el proyecto.

Las corrientes superficiales son el resultado de la acción de los vientos que fluyen de enero a abril con dirección sur, mientras que en junio tienen dirección variable y a partir del mes de agosto fluyen en dirección norte.

Referido al sistema lagunar. Este se constituye por plataforma de barrera interna. Presenta depresiones inundadas en los márgenes internos del borde continental, que rodean superficies terrígenas en sus márgenes internos y que protegen del mar barreras arenosas producidas por corrientes y dás. La antigüedad de la formación de la barrera data del establecimiento del nivel del agua actual, dentro de los últimos 5 mil años. Los ejes de orientación batimétrica son típicamente muy someros, excepto en los canales muy erosionados, modificados principalmente por procesos litales como actividad de huracanes o vientos, se localiza sedimentación terrígena.

Las barreras arenosas son de formación externa, ocasionalmente múltiples, mientras que internamente los escurrimientos continentales son de ausentes a muy localizados, con forma y batimetría modificadas por la acción de las mareas, dejes tormentosos, arena traida por viento y presencia de corrientes locales que tienden a segmentar las lagunas, energía relativamente baja, excepto en los canales y durante condiciones de tormenta, salinidad variable.

M A P del proyecto: "Operación y mantenimiento de la acuícola Alisande S A de C V", ubicada en la sindicatura de La Brecha, municipio de Guasave, estado de Sinaloa

## IV.2.2 Aspectos bióticos

### VEGETACIÓN TERRESTRE

México está considerado como uno de los países más privilegiados a nivel neotropical debido al número de ecosistemas lagunarios estuarinos y la amplia distribución de cuencas hidrográficas. Se sitúa en el sexto lugar a nivel mundial por su extensión de bosques de manglar, en este rubro Sinaloa cuenta con una extensión de 96,159 ha representada por las cuatro especies típicas, (SARH, 1994).

Dada la influencia de la llanura costera, se pueden encontrar distribuidas una serie de comunidades vegetacionales con diferencias de hábitat bien marcadas; de acuerdo a la clasificación de los tipos de vegetación de México Rzedowski y según algunos reportes de trabajos realizados con anterioridad destacan el bosque caducifolio (90 %), la vegetación xerófila (3 %) y la selva espesa (6 %), abarcando el proyecto la transición de estos tres tipos y en una menor proporción los pastizales (1 %). El Proyecto se localiza en la Región Biótica "Sinaloense" de acuerdo a la clasificación de CONABIO como se indica en el mapa siguiente:

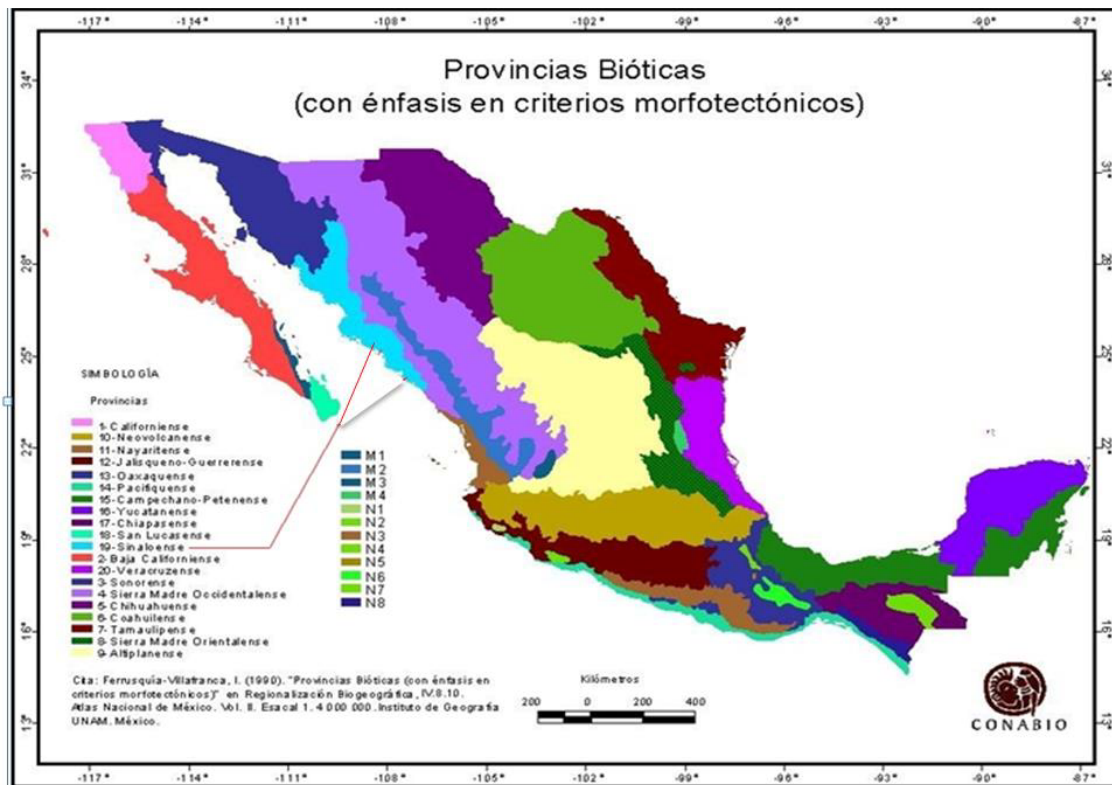

Fuente: CONABIO

De acuerdo a la clasificación de CONABIO el tipo de flora en la zona de estudio se encuentra dentro de la división florística "Planicie Costera del Noroeste", como se muestra en el mapa siguiente:

M A P del proyecto: "Operación y mantenimiento de la acuífda Alisande S A de C V", ubicada en la síndca ura de La Brecha, municipio de Guasave, estado de S ndoa

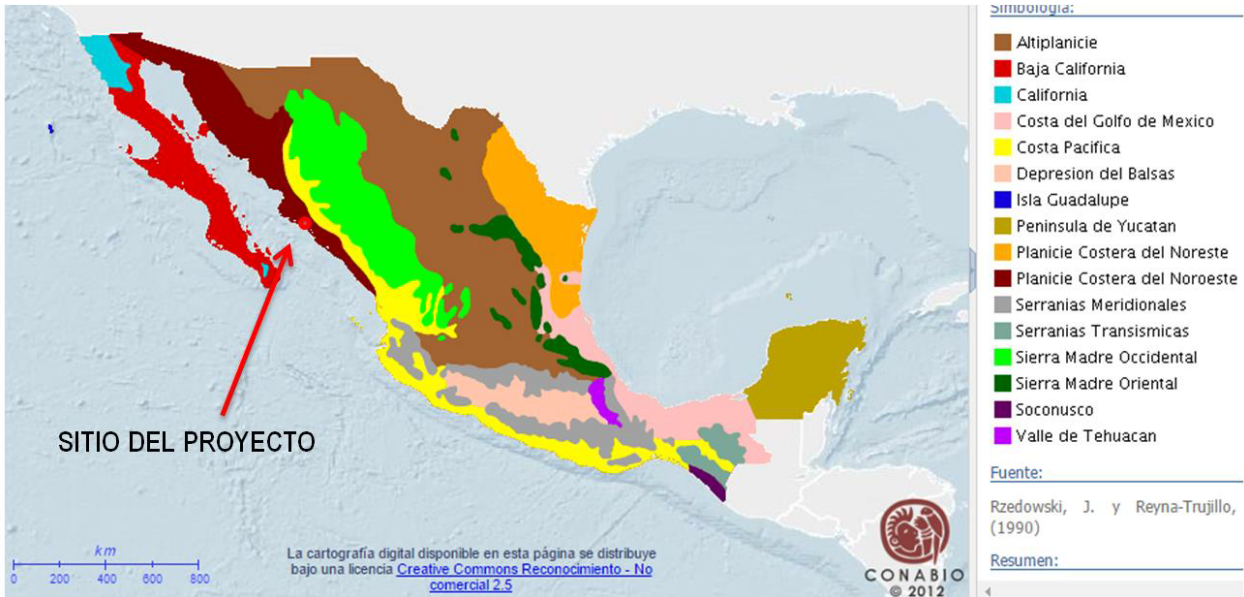

Fuente: CONABIO

El tipo de vegetación predominante en la zona de estudio de acuerdo a la clasificación de los principales tipos de vegetación de México según el NEG es el de Selva Baja Espinosa (11), como se muestra en el mapa siguiente

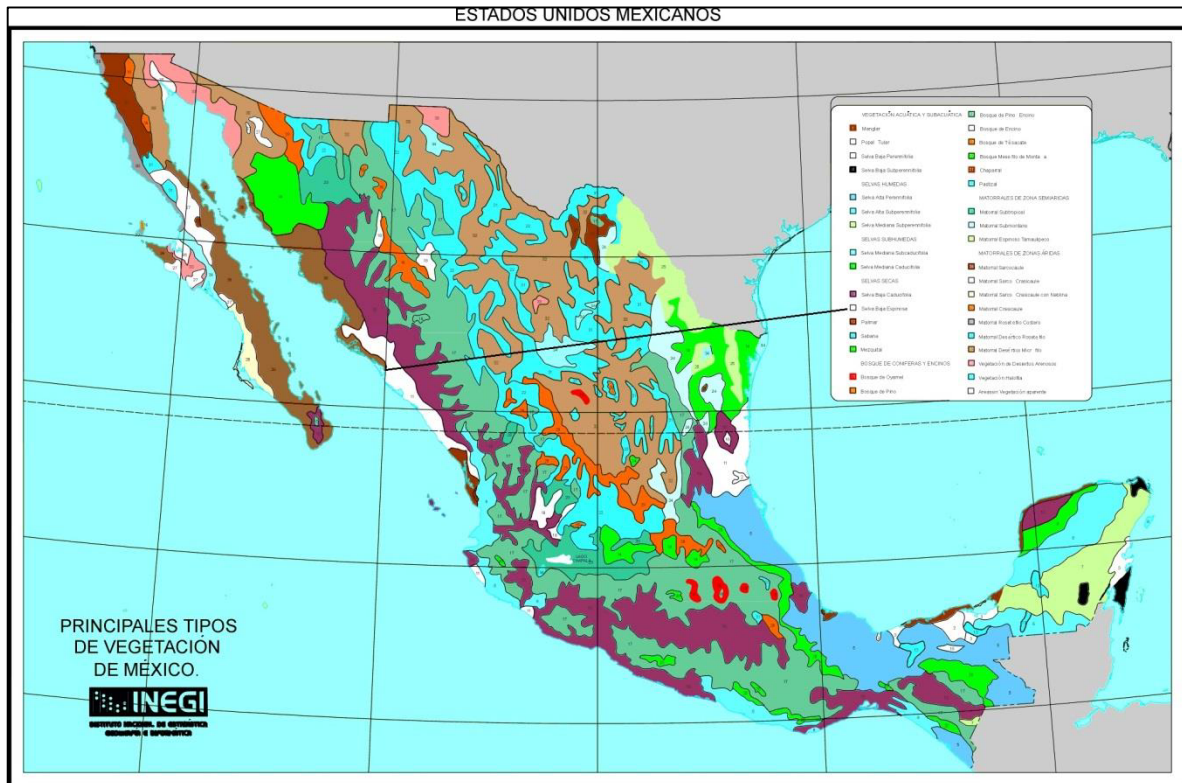

En el sitio de la acuícola hay escasa presencia de vegetación, en áreas dañadas se utilizan otras granjas acuícolas. Para el caso de vegetación en la zona cdi ndante se puede identificar vegetación halófila y de manglar, algunas áreas con restos de vegetación primaria indicadora de que en un momento se distribuían este tipo de vegetación y manifestándose un alto grado de perturbación.

#### Comunidad de manglar.

Es un grupo de organismos vegetales que forma grandes comunidades integradas por cuatro especies identificadas como: manglerjo (*Rizophora mangle*), mangle blanco (*Laguncularia racemosa*), mangle negro (*Avicennia nitida*) y *Conocarpus erectus*, que puede estar compuesta por dos o más de las especies comprendidas dentro de este grupo, o bien por las cuatro, rara vez presentes todas en una misma región.

El manglar se distribuye sobre las márgenes de los esteros y lagunas costeras, estableciendo un gradiente de sucesión de especies que van desde la margen del cuerpo de agua hacia tierra adentro en el siguiente orden: Manglerjo, mangle blanco y mangle negro o botoncillo. El manglerjo se establece a lo largo de la línea de cauce del estero debido a que soporta períodos más prolongados de inundación, el mangle negro se establece en la parte más alejada de la línea de cauce del estero debido a que tolera cambios drásticos de sequía e inundación, entre ambas especies se establece y distribuye el mangle blanco.

#### Vegetación halófila

La vegetación halófila está integrada por plantas que han desarrollado una alta capacidad de adaptación a los medios salinos, siendo las especies siguientes las más representativas: manglar, pino salado, chamizo y vivillo.

#### Chamizo y vivillo

Este tipo de vegetación se detecta dentro del predio solo en algunos manchones aislados y cercas de la zona de manglar que se localiza en la parte Sur del predio, su distribución generalmente se da en la línea de interacción manglar marismas formando una franja entre el manglar y el límite de inundación en tierras firmes al preferir terrenos con inundaciones periódicas. Las especies más representativas son: vivillo (*Salicornia* sp.), chamizo (*Sesuvium portulacastrum*), con una dominancia de vivillo. El predio del proyecto ya se encuentra desprovisto de vegetación, por lo que no se afectará en ningún porcentaje de éste recurso.

Para la identificación de la vegetación se llevaron a cabo recorridos de campo, haciéndose evaluaciones cuantitativas de los grupos o asociaciones vegetativas existentes en el área de estudio, encontrándose que en el predio existen escasas asociaciones de vegetación halófila, donde se observa una cubierta vegetal representada por Chamizo, (*Sesuvium portulacastrum*) vivillo, (*Salicornia* sp.), el resto de la superficie se encuentra libre de vegetación.

En el sitio del proyecto y zonas dañadas se determinaron 6 especies correspondientes a 6 géneros agrupadas en 6 familias, mismas que se describen en la siguiente tabla en la cual se incluye el nombre científico, el nombre común, familia botánica y el estatus de riesgo de cada una de ellas.

M A P del proyecto: "Operación y mantenimiento de la acuícola Alisande S A de CV", ubicada en la sindicatura de La Brecha, municipio de Guasave, estado de Sinaloa

### Estado de vegetación para el sitio del proyecto

ESTADO DE ESPECIES EN EL SITIO DEL PROYECTO			
NOMBRE COMÚN	NOMBRE CIENTÍFICO	FAMILIA	NOM 059- SEMARNAT- 2010
CHAMZO	<i>Atriplex berlandiana</i>	CHENOPODIACEAE	NINGUNA
ZACATE SALADO	<i>Dichlis spicata</i>	POACEAE	NINGUNA
PIÑO SALADO	<i>Tamarix juniperina</i>	TAMARICACEAE	NINGUNA

### Estado de vegetación para área de edificación del proyecto

ESTADO GENERAL DE ESPECIES EN SITIOS ALEDAÑOS AL PROYECTO			
NOMBRE COMÚN	NOMBRE CIENTÍFICO	FAMILIA	NOM 059- SEMARNAT- 2010
CHAMZO	<i>Atriplex berlandiana</i>	CHENOPODIACEAE	NINGUNA
SANGREGADO	<i>Jatropha gossypifolia</i>	EUPHORBIACEAE	NINGUNA
ZACATE SALADO	<i>Dichlis spicata</i>	POACEAE	NINGUNA
PIÑO SALADO	<i>Tamarix juniperina</i>	TAMARICACEAE	NINGUNA
MANGLE ROJO	<i>Rhizophora mangle</i>	RHIZOPHORACEAE	AMENAZADA
MANGLE CENZO	<i>Avicennia germinans</i>	VERBENACEAE	AMENAZADA
MANGLE BLANCO	<i>Laguncularia racemosa</i>	COMBRETACEAE	AMENAZADA
MANGLE BOTONCILLO	<i>Conocarpus erectus</i>	COMBRETACEAE	AMENAZADA
VERDOLAGA DE PLAYA	<i>Sesuvium portulacastrum</i>	ALIZOACEAE	NINGUNA
VIDRILO	<i>Salsola vermiculata</i>	AMARANTHACEAE	NINGUNA
DESIERTO DEL BAJA ESPAÑA	<i>Lycium brevipes</i>	SOLANACEAE	NINGUNA
ALAMBRILO	<i>Batis maritima</i>	BATACEAE	NINGUNA
UVA DE PLAYA	<i>Coccoloba uvifera</i>	POLYGONACEAE	NINGUNA
CUCHARITO	<i>Acacia cochliacantha</i>	FABACEAE	NINGUNA
VIÑORAMA	<i>Acacia farnesiana</i>	FABACEAE	NINGUNA
BACANORA, MAGUEY ESPADILLA O MAGUEY DE MONTE	<i>Agave angustifolia</i>	ASPARAGACEAE	NINGUNA
HUZACHE	<i>Caesalpinia calycata</i>	FABACEAE	NINGUNA
MEZQUITE	<i>Prosopis juliflora</i>	FABACEAE	NINGUNA
LIOMONCILLO	<i>Ziziphus sonorensis</i>	RHAMNACEAE	NINGUNA
CARDÓN	<i>Pachycereus pecten-aboriginum</i>	CACTACEAE	NINGUNA
TASAJO	<i>Acanthocereus occidentalis</i>	CACTACEAE	NINGUNA
PIÑAYONA	<i>Ratibida amsonensis</i>	CACTACEAE	NINGUNA
BIZNAGA	<i>Mammillaria occidentalis</i>	CACTACEAE	NINGUNA
CACTUS DE BARRIL	<i>Ferocactus herrerae</i>	CACTACEAE	NINGUNA
PIÑAHUYA DULCE	<i>Stenocereus thurberi</i>	CACTACEAE	NINGUNA
NOPAL	<i>Opuntia sp</i>	CACTACEAE	NINGUNA

M A P del proyecto: "Operación y mantenimiento de la acuícola Alisande S A de C V", ubicada en la sindicatura de La Brecha, municipio de Guasave, estado de Sinaloa

Especies de interés comercial y alimenticio

En el sitio del proyecto no existen especies con características aptas para dar un uso de interés, y que eventualmente estos sitios son visitados con el afán de conseguir especies herbáceas, malezas principalmente, mismas que son utilizadas como alimento y/o plantas con propiedades curativas para ciertos males.

Especies que se encuentran dentro de la NOM 059- SEMARNAT- 2010.

Una vez realizado el análisis de la vegetación, consecuentemente se procedió a la realización de una minuciosa revisión de las especies vegetales enlistadas, tomando como referencia los listados presentados en la NOM 059- SEMARNAT- 2010, de donde se detectó la presencia de dos especies enlistadas en la mencionada NOM: *Rhizophora mangle* (Mangle Rojo) y *Avicennia germinans* (Mangle Cerizo), son especies que aparecen en la categoría de Amenazadas, pero habiendo referencia que dicha especie se encuentra fuera del área de proyecto, en las zonas adyacentes a este.

## FAUNA

La desembocadura del Río Sinaloa y esteros adyacentes, son zonas con presencia de selva baja espinosa, vegetación halófila y de dunas (características de la zona costera), cuenta con una fauna característica de los sistemas lagunares y estuarios de la costa del Pacífico Mexicano; por conversación con lugareños (agricultores, ejidatarios y acuicultores); así como observaciones de campo mediante recorridos de los diversos polígonos, linderos del predio de la granja proyectada, esteros adyacentes, marismas, y campos agrícolas circundantes; utilizando también guías de campo (Peterson y Chalif, 1973), documentación científica (Hendrickx et al., 1983, Mejía-Sarriente et al., 1994), documentos oficiales (SARH 1994); encontrándose que puede encontrarse la fauna siguiente:

Mamíferos: Coyote (*Canis latrans*), armadillo (*Dasyprocta novemcinctus*), mapache (*Procyon lotor*), ardilla gris (*Sciurus sinaloensis*), liebre (*Lepus arizonae*), conejo mexicano (*Sylvilagus cucullatus*) y ratones. Las especies que fueron observadas por sus rastros y madrigueras como más abundantes son: Mapaches, liebres, conejos y roedores en la zona cediéndole con campos agrícolas.

Aves: Pelícanos (*Pelecanus occidentalis*), fragata común (*Fregata magnificens*), Ibis blanco (*Eudocimus albus*), Ibis espátula (*Ajaja ajaja*), Cabildo (*Aechmophorus occidentalis*), Pato pichihuila (*Dendrocygma autumnalis* y *D. bicolor*), Cerceta azul café (*Anas cyanoptera*), Patos (*Anas spp*), Pato buzo o cormorán (*Phalacrocorax persillatus* y *P. divaceus*), Garzón cerizo (*Ardea herodias*), garza flaca (*Egretta tricolor*), garza blanca o nívea (*Egretta thula*), garza verde (*Butorides striatus*), espátula (*Ajaja ajaja*), gavilán gris (*Buteo nitidus*), Quebranta huesos (*Pediobus plancus*), cernícalo (*Falco sparverius*), chachalaca (*Otidis podiceps*), zopilote (*Coragyps atratus*), aura (*Cathartes aura*), Aguililla (*Buteo galus arizonae*), Caracara (*Polyborus plancus*), codorniz crestada (*Callipepla dougallii*), Gallineta americana (*Fulica americana*), tortuga costera (*Cdumbita pacifica*), Chorlitos (*Charadrius spp*) palomas blancas (*Zenaidura macroura*), Martín pescador (*Ceryle alcyon*), carpintero (*Melanerpes sp*), Golondrina mangera (*Tachycineta thalassina*, *Sterna spp*), Cenzontle (*Mimus polyglottos*) y aves migratorias como del género *Anas* y *Ansar*.

Reptiles: Iguana verde (*Iguana iguana*), culebra bejuquilla (*Leptodeira spp*), cachorones (*Sceloporus horridus*), ranas (*Rana magnaoculis*).



M A P del proyecto: "Operación y mantenimiento de la acuicultura Alisande S A de C V", ubicada en la sindicatura de La Brecha, municipio de Guasave, estado de Sinaloa

Se presenta el listado resultado de los muestreos de vegetación y fauna de los sitios del proyecto tanto como en áreas cdi ndantes:

Estado de fauna en el sitio del proyecto

NOMBRE COMUN	NOMBRE CIENTIFICO	ESTATUS EN LA NOM 059- SEMARNAT- 2010
Tlacuache	Didelphis virginiana	Ninguno
Mapache	Procyon lotor	Ninguno
Conejo	Sylvilagus audubonii	Ninguno
Perro	Canis lupus familiaris	Ninguno
Golondrina mangrera	Tachycineta thalassina	Ninguno
Pelícano blanco	Pelecanus erythrorhynchos	Ninguno
Garza blanca	Ardea alba	Ninguno

Tabla IV.2- Especies faunísticas que fueron observadas o mencionadas en sitios cdi ndantes.

NOMBRE COMUN	NOMBRE CIENTIFICO	ESTATUS EN LA NOM 059- SEMARNAT- 2010
<b>REPTILES</b>		
Culebra brillante	Ari zona elegans	Ninguno
Huíco	Aspideroscelus costata	Amenazada
Víbora de cascabel	Crotalus basiliscus	Protección especial
Iguana espinosa mexicana	Ctenosaura pectinata	Amenazada
Culebra chirri onera sonora	Masticophis lateralis	Ninguno
Culebra chirri onera	Masticophis flagellum	Amenazada
Culebra real común	Lampropeltis getula nigrita	Amenazada
Lagartija espinosa	Sceloporus orcutti	Ninguno
Lagartija de arbol	Urosaurus bicarinatus	Ninguno
<b>ANFIBIOS</b>		
Sapo gigante	Bufo marinus	Ninguno
Sapo sinaloense	Bufo mazatlanensis	Ninguno
<b>AVES</b>		
Tordo sargento	Agelaius phoeniceus	Ninguno
Patogolondrino	Anas acuta	Ninguno
Patocalcuán	Anas americana	Ninguno
Patocucharón	Anas platyrhynchos	Ninguno
Ganso cartero mayor	Anser albifrons	Ninguno
Garza blanca	Ardea alba	Ninguno
Garza morena	Ardea herodias	Protección Especial
Patobudomenor	Aythya affinis	Ninguno
Patocabeza roja	Aythya americana	Ninguno
Patocillón	Bucephala albigula	Ninguno
Mosquero lampiño	Caupolonia nberbe	Ninguno
Pinzón Mexicano	Carpodacus mexicanus	Peligro de extinción
Zopil de aurora	Cathartes aura	Ninguno
Zorzalcdarufa	Cathartes guttatus	Ninguno
Zopil de común	Coragyps atratus	Ninguno
Colibrí pico ancho	Cyanocitta stelleri	Protección Especial
Chorlo nevado	Chordeiles inornatus	Amenazada
Chorlo senipalmado	Chordeiles senipalmatus	Ninguno
Chorlotilido	Chordeiles vociferus v.	Ninguno
Chorlopico grueso	Chordeiles wilsonii	Ninguno
Gorrion arlequin	Chondestes grammacus	Ninguno
Chi pe negro gris	Dendroica nigrescens	Ninguno
Chi pe amarillo	Dendroica petechia	Ninguno



M A P del proyecto: "Operación y mantenimiento de la acuicultura Alisande S A de CV", ubicada en la sindicatura de La Brecha, municipio de Guasave, estado de Sinaloa

Garza azul	Egretta caerulea	ninguno
Garza paje dorado	Egretta thula	ninguno
Garza tricolor	Egretta tricolor	ninguno
Mosquero gris	Empidonax griseus	ninguno
Cerrión americano	Falco sparverius	ninguno
Fragata magnífica	Fregata magnificens	ninguno
Ostrero americano	Haematopus palliatus	Peligro de Extinción
Colibrí picudo	Helioastur constans	ninguno
Candorero americano	Hirundo mexicanus	ninguno
Buscabreña	Icteria virens	ninguno
Costurero piceo corto	Limnodromus griseus	ninguno
Picopando candor	Limosafedoa	ninguno
Zarapito piceo largo	Numerus americanus	ninguno
Pedretera corona negra	Nycticorax nycticorax	ninguno
Chotacabras paucaque	Nycticorax albidus	ninguno
Gavilán pescador	Pandion haliaetus	ninguno
Pelícano blanco	Pelecanus erythrorhynchos	ninguno
Pelícano pardo	Pelecanus occidentalis	Amenazada
Cormorán diáfano	Phalacrocorax brasilianus	ninguno
Ibis caribaeo	Plegadis falcinellus	ninguno
Avoceta americana	Recurvirostra americana	ninguno
Golondrina mangrera	Tachycineta thalassina	ninguno
Golondrina bicolor	Tachycineta bicolor	ninguno
Payero sditarío	Tringa sditarialis	ninguno
Vireo artegillero	Vireo sditarialis	Protección Especial
Chipe corona negra	Wingsia pusilla	ninguno
Paloma huilida	Zenaidura macroura	ninguno
Tortolita coquita	Colaptes auratus	Amenazada
Tortolita giza	Colaptes auratus	ninguno
Tortolita californiana	Colaptes auratus	ninguno
Centzontle norteno	Mimus polyglottos	ninguno
<b>MAMFEROS</b>		
Coyote	Canis latrans	ninguno
Armadillo	Dasypus novemcinctus	ninguno
Tlacuache	Didelphis virginiana	ninguno
Zorrillo listado	Mephitis mephitis	ninguno
Mapache	Procyon lotor	ninguno
Conejillo	Sylvilagus auduboni	ninguno

Es de importancia señalar que en los sitios específicamente del proyecto no fueron registradas especies incluidas en la NOM 059- SEMARNAT- 2010, sino se tienen reportes en las áreas adyacentes al proyecto. De acuerdo a la NOM 059- SEMARNAT- 2010, se detectaron 4 especies de herpetofauna en los sitios adyacentes al proyecto. Catalogadas en la categoría de Especie Amenazada se encuentran las especies Mastomys flagellum, Lampropeltis getula nigrita, Gnosaurus spectabilis y Aspidoscelis costata, y a Grotus basiliscus en la Categoría de Protección Especial y Endémica.

#### Especies con valor comercial y alimenticio

De las especies consideradas como de ornato se encontraron especies del grupo de las aves tenidas a Campostoma imberbe, Carpodacus mexicanus, Vireo sditarialis, Wingsia pusilla y Mimus polyglottos, Dendroica petechia, Zenaidura macroura, Colaptes auratus, Colaptes auratus y Colaptes auratus que son potencialmente importantes en el mercado local y regional.

M A P del proyecto: "Operación y mantenimiento de la acuícola Alisande S A de C V", ubicada en la sindicatura de La Brecha, municipio de Guasave, estado de Sinaloa

### Especies de interés biológico

De la fauna silvestre registrada en la zona de estudio (registros bibliográficos) se detectaron especies de interés biológico del grupo de las aves como: *Anas acuta*, *Anas americana*, *Anas platyrhynchos*, *Aythya affinis*, *Aythya americana*, *Zenaidura macroura*, *Columbigallina passerina*, *Columbigallina palmeri* y *Columbigallina inca*; del grupo de los mamíferos especies como *Cariacus*, *Dasyatis novemcinctus*, *Diplophos* y *Procyonidae*.

### Fauna marina

En cuanto a especies marinas la parte costera del área, está identificada como una zona pesquera donde predomina la captura de especies de importancia comercial como mara, cazón, tiburón, cochito, pulpo, jibia y caracol. Si bien estas especies tienen una fuerte presión por su captura, existen los marcos jurídicos por medio de vedas para su aprovechamiento y cuidado respectivo.

La zona no tiene formaciones corales ni formaciones de arrecifes.

En seguida se presenta un listado de especies marinas que se reportan para la región:

NOMBRE COMUN	NOMBRE CIENTÍFICO	ESTATUS EN LA NOM 059- SEMARNAT- 2010
Lisa	<i>Mugil cephalus</i>	Ninguna
Roncador	<i>Chelodermasaturnum</i>	Ninguna
Lenguado	<i>Eopsetta jordani</i>	Ninguna
Mojarra	<i>Eucinostomus argenteus</i>	Ninguna
Chihuil	<i>Galaxias caeruleus</i>	Ninguna
Coconaco	<i>Haplopagrus gurneri</i>	Ninguna
Curvina chatra	<i>Larimus pacificus</i>	Ninguna
Pargorácero	<i>Lutjanus aratus</i>	Ninguna
Pargo amarillo	<i>Lutjanus argentiventris</i>	Ninguna
Pargo prieto	<i>Lutjanus novemfasciatus</i>	Ninguna
Botete	<i>Sphaerodes spp.</i>	Ninguna
Róbalo prieto	<i>Centropristis striata</i>	Ninguna
Curvina azul	<i>Cynoscion parvipinnis</i>	Ninguna
Camaron azul	<i>Litopenaeus stylirostris</i>	Ninguna
Camaron blanco	<i>Litopenaeus vannamei</i>	Ninguna

De estas especies, sólo se pueden llegar a afectar algunos peces (sin embargo, ninguno de los listados están en la NOM 059- SEMARNAT- 2010), y en cuanto a tortugas marinas, éstas tienen una distribución mar adentro y es raro verlas en las zonas estuarias, siendo más común observarlas en el área natural protegida denominada Playas de Ceuta, en la categoría zona de reserva y sitio de refugio para la protección, conservación, repoblación, desarrollo y control, de las diversas especies de tortuga marina.

La afectación a la fauna marina puede ser durante la descarga de agua de la Granja, por la calidad que está allí, pero se espera sea mínima la alteración e incluso positiva más que negativa, ya que la materia orgánica que se descargará en el agua residual servirá de alimento a la fauna marina.

### IV.2.3 Paisaje

Las características paisajísticas de la zona del proyecto se describen a continuación:

#### Generalidades

De todos los elementos sensoriales que contribuyen con la definición de un paisaje dado, sin duda alguna es la percepción visual la que juega un rol importante, al punto que los elementos esenciales de cualquier paisaje son de naturaleza visual: forma, color, textura, tono, entre otros. Por tanto, para la valoración del mismo se establece una valoración de tipo visual.

En esta sección se desarrolla una evaluación de la calidad visual del paisaje asociado al proyecto

Para ello, se sigue el siguiente procedimiento:

- Análisis de visibilidad, en el cual se determina la cuenca visual significativa a partir de los puntos de mayor accesibilidad visual, aplicando los criterios de distancia y de áreas de concentración visual.
- Se evalúan los elementos que intervienen en la formación del paisaje, es decir, aquellos que definen su calidad visual intrínseca.
- Se evalúa la fragilidad visual, parámetro que permite conocer la vulnerabilidad del paisaje a intervenciones específicas como es el caso del proyecto.

#### Análisis de accesibilidad visual

Este análisis se desarrolla en base al método de aproximación de cuencas visuales que consiste en la selección de diversos puntos de observación en el escenario paisajístico, desde los cuales se lanzan rayos de visibilidad (proyecciones visuales que barren la zona de estudio); estos rayos se dividen en segmentos visibles y no visibles, en función al referente que pueda haber a causa de elementos topográficos (relieve, construcciones) que impidan la visibilidad de un sector. En consecuencia, estos rayos permiten definir zonas accesibles y no accesibles visualmente desde cualquier punto de observación.

Para la elección de los puntos de observación se consideraron dos criterios, el primero es la distancia, pues a medida que aumenta ésta, la calidad de la percepción visual disminuye. En consecuencia, se elaboró una zonificación del área de influencia del proyecto según el método Steinitz 10, el cual determina, en función de mayor o menor distancia la influencia visual del proyecto. El segundo criterio es la existencia de áreas de concentración visual, determinada principalmente por los centros poblados, áreas de expansión urbana y áreas de concentración vehicular.

Basados en estos criterios se establecieron cuatro cuencas visuales y se concluye que:

La mayoría de cuencas visuales no muestran accesibilidad visual hacia el proyecto, por las características topográficas del terreno en el cual está emplazado.

M A P del proyecto: "Operación y mantenimiento de la acuícula Alisande S A de CV", ubicada en la sindicatura de La Brecha, municipio de Guasave, estado de Sinaloa

### Análisis de la calidad visual intrínseca

A continuación, se caracterizan los componentes del paisaje actual asociado al proyecto en base a sus atributos considerados relevantes para el estudio. De esta caracterización se desprenderá luego una valoración integral del paisaje considerado.

### Evaluación de los componentes del paisaje

Se deterninó la composición, el contraste y las propiedades visuales de cada componente del paisaje actual, obteniéndose los resultados que se presentan en las siguientes tablas.

Evaluación de los componentes del paisaje

Componentes	Características visuales más destacadas	Atributos	Comentarios
FORMA DEL TERRENO	Terreno de características planas.	-	Geometría regular en la conformación del escenario
SUELO Y ROCA	Suelos de poco contraste, de textura media	-	La presencia de vegetación da cierto contraste
FAUNA	La fauna silvestre es relativamente variada, predominando la avifauna	-	-
CLIMA	Seco muy cálido y cálido, temperatura media anual 22° C		Clima favorable, con día despejado y alto contenido de humedad durante la mayor parte del año.
AGUA	Presencia de cuerpos de agua (Estero Bella Vista, desembocadura Río Sinaloa y Bahía Playa Colorada).		La desembocadura del Río Sinaloa se encuentra cercana al área del proyecto. Favorece la irrigación de la zona
VEGETACIÓN	Presencia de áreas con vegetación.		La presencia de vegetación genera alguna variedad y contraste en el escenario
ACTUACIÓN HUMANA	Presencia física de actuación humana en el escenario		Áreas ya impactadas con anterioridad por trabajos acuículas en la zona

<sup>1</sup> Favorable a la percepción de los componentes paisajísticos.

Caracterización de los componentes visuales básicos del paisaje

Componentes	Características de composición más destacadas
FORMA	Percepción tridimensional del escenario formas complejas, se destaca el plano vertical como predominante en la forma del escenario
EJES-LÍNEA	En el escenario lo conforma los ejes verticales, existe el predominio de la línea horizontal marcada por el recorrido del curso de agua
TEXTURA	Textura irregular en la mayoría de las zonas del área de estudio, su presencia determina la composición del escenario

M A P del proyecto: "Operación y mantenimiento de la acuícula Alisande S A de CV", ubicada en la sindicatura de La Brecha, municipio de Guasave, estado de Sinaloa

ESCALA ESPACIO	Percepción del espacio panorámico, limitado, permite un fácil manejo de la escala por parte del observador.
COLOR	Presencia de colores cálidos, la vegetación le da variedad de contraste al escenario
FONDO ESCÉNICO	Determinado por el horizonte que absorbe la presencia de la superficie

En base a lo presentado en estos cuadros, se pueden evaluar los siguientes parámetros:

Contraste visual: La vegetación existente permite establecer un contraste en el escenario total del área, así mismo, la presencia de agua permite que este contraste se acentúe. El contraste del fondo escénico resalta las características visuales del paisaje.

Dominiando visual: El dominio visual del escenario está determinado por la espacialidad y la escala, con respecto al observador, destacando el dominio visual del fondo escénico delido, principalmente, a las configuraciones topográficas.

Variación visual: La característica visual más destacada es la que ofrece el terreno, como su forma irregular (topografía), el contraste del escenario (presencia de vegetación) y la presencia del río.

Potencial estético del paisaje

Para la estimación del potencial estético del paisaje se ha utilizado la metodología indicada en el manual Ingeniería Medioambiental Aplicada a la Reconversión Industrial y a la Restauración de Paisajes Industriales Degradados (Seoánez, 1998). En este sentido se desarrolló una evaluación de cada elemento constitutivo del paisaje asociado al Proyecto considerando su relevancia en la formación de este paisaje.

El procedimiento a seguir es el siguiente: se asigna primero un valor ponderal (peso) a cada elemento según la importancia de su actuación en un paisaje estándar, para luego dárle un valor real considerando su intervención en este paisaje en particular; luego, se multiplican ambos valores y el producto obtenido se adiciona a otros similares, dentro de cada una de estas dos categorías de elementos: elementos de composición física y elementos de composición arquitectónica.

Finalmente se promedian las sumatorias de cada categoría y el resultado se compara con una escala de ponderación pre-definida. La tabla IV.5 muestra el cálculo del potencial estético del paisaje asociado al proyecto, la tabla IV.6 la escala de pesos aplicados y la tabla IV.7 la escala de ponderación.

Tabla IV.5. Cálculo del potencial estético del paisaje

Elemento	Peso	Valor	Potencial
Elementos de composición física			
Forma del Terreno (relieve)	5	5	25
Suelo y Roca	4	4	16
Agua	5	5	25
Vegetación	4	3	12
Fauna	4	4	16
Clima	3	3	9
Actuación arquitectónica	4	4	16
			119

M A P del proyecto: "Operación y mantenimiento de la acuícola Alisande S A de C V", ubicada en la sindicatura de La Brecha, municipio de Guasave, estado de Sinaloa

Elementos de composición arquitectónica			
Forma	5	5	25
Escala-Espacio	5	5	25
Ejes-Línea	4	4	16
Textura	3	4	12
Color	5	4	20
Fondo escénico	3	4	12
			110
Promedio			114.5

Tabla IV.6. Pesos aplicados en la tabla IV.5

Peso	Descripción
0	Sin importancia
1	Muy Poco importante
2	Poco importante
3	De Gran importancia
4	Importante
5	Muy importante

Tabla IV.7. Escala de ponderación para valorar el potencial estético del paisaje

Ponderación
< 40 = Muy bajo
40-70 = Bajo
70-100 = Medio
100-150 = Alto
> 150 = Muy alto

El valor obtenido está asociado a un potencial estético de paisaje alto, destacando que existe una importancia de los elementos de composición tanto biótica como arquitectónica del paisaje, los cuales condicionan su potencial estético (forma del terreno, escala y presencia de cursos de agua). A pesar de manifestarse en el escenario presencia antrópica de baja densidad poblacional, esta conserva sus rasgos naturales.

#### Análisis de la calidad visual del paisaje

Para el estudio de la calidad visual del paisaje se utilizó el método indirecto del Bureau of Land Management (BLM) 1980). Este método se basa en la evaluación de las características visuales básicas de los componentes del paisaje. Se asigna un puntaje a cada componente según los criterios de valoración, y la suma total de los puntajes parciales determina la base de calidad visual, por comparación con una escala de referencia. La tabla IV.8 presenta los criterios y puntuaciones que fueron aplicados a cada componente del paisaje, la tabla IV.9 indica la escala de referencia utilizada, y la tabla IV.10 muestra los resultados de la aplicación de este método al paisaje asociado al proyecto.

Tabla IV.8. Criterios de valoración y puntuación para evaluar la calidad visual del paisaje, BLM(1980)

Componente	Criterios de valoración y puntuación		
Morfología	Relieve muy montañoso, marcado y prominente, (acantilados, agujas, grandes formaciones rocosas); o bien relieve de gran variedad superficial o muy erosionado, o sistemas de dunas, o bien presencia de algún rasgo muy singular y dominantes. 5	Formas erosivas interesantes o relieve variado en tamaño y forma. Presencia de formas y detalles interesantes, pero no dominantes o excepcionales. 3	Colinas suaves, fondos de Valle, planos, pocos o ningún detalle singular. 1
Vegetación	Gran variedad de tipos de vegetación, conformas, texturas y distribución interesantes. 5	Alguna variedad en la vegetación, pero solo uno o dos tipos. 3	Poca o ninguna variedad o contraste en la vegetación. 1
Agua	Factor dominante en el paisaje, limpia y clara, aguas blancas (rápidos y cascadas) o láminas de agua en reposo. 5	Agua en movimiento o reposo, pero no dominante en el paisaje. 3	Ausente o inapreciable. 0
Color	Combinaciones de colores intensos y variadas o contrastes agradables. 5	Alguna variedad e intensidad en los colores y contrastes, pero no actúa como elemento dominante. 3	Muy poca variación de color o contraste, colores apagados. 1
Fondo escénico	El paisaje circundante potencia mucho la calidad visual. 5	El paisaje circundante incrementa moderadamente la calidad visual en el conjunto. 3	El paisaje adyacente no ejerce influencia en la calidad del conjunto. 0
Raridad	Único o poco corriente o muy raro en la región, posibilidad de contemplar fauna y vegetación excepcionales. 6	Característico, o aunque si no raro a otros en la región. 2	Bastante común en la región. 1
Actuación humana	Libre de actuaciones estéticas no deseadas o con modificaciones que indiquen favorablemente en la calidad visual. 2	La calidad escénica está afectada por modificaciones poco armoniosas, aunque no en su totalidad, o las actuaciones no añaden calidad visual. 1	Modificaciones intensas y extensas, que reducen o anulan la calidad escénica. 0

M A P del proyecto: "Operación y mantenimiento de la acuícula Alisande S A de C V", ubicada en la sindicatura de La Brecha, municipio de Guasave, estado de Sinaloa

Tabla IV.9. Clases utilizadas para evaluar la calidad visual.

Clase A	Áreas de calidad alta, áreas con rasgos singulares y sobresalientes (puntaje de 19-33)
Clase B	Áreas de calidad media, áreas cuyos rasgos poseen variedad en la forma, color y línea, pero que resultan comunes en la región estudiada y no son excepcionales (puntaje de 12-18)
Clase C	Áreas de calidad baja, áreas con muy poca variedad en la forma, color, línea y textura (puntaje de 0-11)

Tabla IV.10. Resultados de la aplicación del Método BLM(1980) al paisaje actual

Elementos	Puntuación
Morfología	1
Vegetación	3
Agua	3
Color	3
Fondo escénico	3
Rarezza	2
Actuación humana	1
Total	16

Al aplicar dicha evaluación se obtuvo que la calidad visual del paisaje, sin el proyecto se encuentra calificada en la clase B calificándose como áreas de calidad media, áreas cuyos rasgos poseen variedad en la forma, color y línea, pero que resultan comunes en la región estudiada y no son excepcionales.

Análisis de fragilidad y capacidad de absorción del paisaje

Para determinar la fragilidad y la capacidad de absorción visual del paisaje (ambas variables pueden considerarse inversas), se ha desarrollado una técnica basada en la metodología de Yeomans (1986). Esta técnica consiste en asignar puntajes a un conjunto de factores del paisaje considerados determinantes de estas propiedades. Luego se ingresan los puntajes a la siguiente fórmula, la cual determina la capacidad de absorción visual del paisaje (CAV):

$$CAV = P \times (E + R + D + C + V)$$

Dónde:

P = pendiente

E = erosionabilidad

R = potencial

D = diversidad de la vegetación

C = contraste de color

V = actuación humana

El resultado obtenido se comparará finalmente con una escala de referencia. La tabla IV.11 presenta los factores considerados, las condiciones en que se presentan y los puntajes asignados a cada condición. La tabla IV.12 presenta la escala de referencia.



Tabla IV.11. Factores del paisaje determinantes de su capacidad de absorción visual CAV (Yeomans, 1986)

Factor	Condiciones	Puntajes	No. Numérico
Pendiente (P)	Indicado (pendiente >55%)	Bajo	1
	Indicación suave (25-55% pendiente)	Moderado	2
	Poco indicado (0-25% de pendiente)	Alto	3
Estabilidad del suelo y erosionabilidad (E)	Restricción alta derivada de riesgos alto de erosión e inestabilidad, pobre regeneración potencial	Bajo	1
	Restricción moderada debido a ciertos riesgos de erosión e inestabilidad y regeneración potencial	Moderado	2
	Poca restricción por riesgos bajos de erosión e inestabilidad y buena regeneración potencial	Alto	3
Potencial estético (R)	Potencial bajo	Bajo	1
	Potencial moderado	Moderado	2
	Potencial alto	Alto	3
Factor Diversidad de vegetación (D)	Eriales, prados y matorrales	Bajo	1
	Coníferas, repoblaciones.	Moderado	2
	Diversificada (mezcla de árboles y bosques)	Alto	3
Actuación humana (Q)	Casi imperceptible	Bajo	1
	Presencia moderada	Moderado	2
	Fuerte presencia antrópica	Alto	3
Contrastes de color (V)	Elementos de bajo contraste	Bajo	1
	Contraste visual moderado	Moderado	2
	Contraste visual alto	Alto	3

2 Susceptibilidad que tiene el paisaje al cambio cuando se desarrolla un uso sobre él.

3 Capacidad que tiene el paisaje para acoger acciones propuestas sin que se produzcan variaciones en su carácter visual

Escala de referencia para la estimación del CAV

Tabla IV.12. Escala de referencia.

BAJO = < 15
MODERADO = 15-30
ALTO = >30

M A P del proyecto: "Operación y mantenimiento de la acuídula Alisande S A de C V", ubicada en la sindicatura de La Brecha, municipio de Guasave, estado de Sinaloa

Estimación del CAV para el paisaje asociado al proyecto:

$$CAV (P) = 1 \times (2+2+1+2+2)$$

$$CAV (P) = 9$$

El valor obtenido corresponde a una capacidad de absorción visual Bajo, esta calificación manifiesta que el escenario en estudio presenta susceptibilidad ante algunas modificaciones determinadas. En cuanto a fragilidad, el paisaje en estudio es susceptible a modificaciones pudiendo estas afectar su calidad visual.

#### IV.2.4 Medio socioeconómico

Esta sección describe las condiciones de las comunidades que serán potencialmente influenciadas por el desarrollo del proyecto. La información aquí contenida proviene principalmente de fuentes oficiales y es abundante para el municipio de Guasave.

Principales fuentes de información y metodología

#### Fuentes oficiales

La mayor parte de la información socioeconómica fue recabada de INEGI del Censo General de Población y Vivienda del 2010, así como de SEMARNAT, CONAPO, SSA (Sector Salud Sinaloa), SEC, SEDESOL, Enciclopedia de los Municipios de México Estado de Sinaloa y Autoridades Municipales.

#### Generalidades y localización

El municipio de Guasave se encuentra localizado en el norte del estado de Sinaloa, entre los meridianos 108°05'26" y 108°47'24" de longitud oeste y entre los paralelos 25°19'04" y 25°56'36" de latitud norte. Limita al Norte con los municipios de Ahome, El Fuerte y Sinaloa; al Este con los municipios de Salvador Alvarado y Angostura; al Sur y al Oeste con el Golfo de California y al Noroeste con el municipio de Ahome.

Ocupa por su tamaño el octavo lugar respecto de los demás municipios del estado; cuenta con una superficie de 2,935.60 kilómetros cuadrados, que representan el 5.1 por ciento de la superficie estatal y el 0.15 por ciento de la superficie nacional. En su superficie se encuentran más de 442 localidades, de las cuales las más importantes son la Cabecera Municipal Guasave, Juan José Ríos, Berito Juárez, El Burrión, No. Estación Bama, León Fonseca, Adolfo Ruiz Cortínez, La Trinidad, Tamazula y La Brecha. De dicha superficie, más del 50 por ciento es utilizada para actividades agrícolas.

#### Población total

En lo que respecta a los datos poblacionales del municipio de Guasave, la población total según los resultados definitivos del Censo General de Población y Vivienda del 2010 eran de 285,912 habitantes, es decir el 10.33 % del total de la población de Sinaloa.

#### Crecimiento de la población

Adicionalmente, a lo largo del período ha consolidado su importancia como centro de población, al incrementar sus habitantes no sólo en números absolutos, sino también en su participación relativa.

M A P del proyecto: "Operación y mantenimiento de la acuícola Alisande S A de CV", ubicada en la sindicatura de La Brecha, municipio de Guasave, estado de Sinaloa

La contribución de Guasave a la población estatal representa un porcentaje mínimo de la población del estado, 10.33 % hasta el 2010. Los indicadores de población se pueden observar en la tabla

Tabla IV.13. Crecimiento de la población entre 1900 y 2010.

Población 1990-2010					
	1990	1995	2000	2005	2010
Hombres	129,481	132,214	138,114	133,834	142,031
Mujeres	128,649	132,011	139,288	136,426	143,881
Total	258,130	264,225	277,402	270,260	285,912

Indicadores de población, 1990 - 2010					
	1990	1995	2000	2005	2010
Densidad de población del municipio (Hab/ Km <sup>2</sup> )	No Disponible	90.02	95.04	92.08	97.31
% de población con respecto al estado	11.71	10.89	10.93	10.36	10.33

Fuente:

INEG. Censo de Población y Vivienda 2010.

INEG. II Censo de Población y Vivienda 2005.

INEG. XI Censo General de Población y Vivienda 2000.

INEG. Censo de Población y Vivienda 1995.

INEG. X Censo General de Población y Vivienda 1990.

#### Población económicamente activa

De acuerdo con el Instituto Nacional de Geografía y Estadística, la población en edad de trabajar (PET) es la que se encuentra delimitada entre los 14 y los 60 años de edad. A esta población hay que sustraer los que se dedican a actividades no remuneradas (como actividades domésticas y estudios), para obtener lo que se conoce como Población Económicamente Activa (PEA), que es la población mayor de 12 años que puede y quiere trabajar, es decir, que tiene la edad y condiciones de salud necesarias para realizar una actividad y que le interesa trabajar.

El concepto de población ocupada (PO) comprende a los individuos que ejercen una actividad profesional remunerada, o sin remuneración directa cuando se trata de auxiliares de personas de la familia, se refiere, en consecuencia, a la población efectivamente absorbida por alguna actividad.

La Población Económicamente Activa Ocupada para el municipio de Guasave es de 105,246 personas, correspondiente al 36.81 % de la población.

M A P del proyecto: "Operación y mantenimiento de la acuícula Alisande S A de CV", ubicada en la sindicatura de La Brecha, municipio de Guasave, estado de Sinaloa

Tabla IV.15. Población económicamente activa

Distribución de la población por condición de actividad económica según sexo, 2010					
Indicadores de participación económica	Total	Hombres	Mujeres	% Hombres	% Mujeres
Población económicamente activa (PEA) (1)	105,246	75,981	29,265	72.19	27.81
Ocupada	100,884	72,445	28,439	71.81	28.19
Desocupada	4,362	3,536	826	81.06	18.94
Población no económicamente activa (2)	115,407	32,811	82,596	28.43	71.57

Notas:

(1) Personas de 12 años y más que trabajaron, tenían trabajo o pero no trabajaron o buscaron trabajo en la semana de referencia

(2) Personas de 12 años y más pensionadas o jubiladas, estudiantes, dedicadas a los quehaceres del hogar, que tenían alguna limitación física o mental permanente que les impide trabajar

Fuente: INEGI. Censo de Población y Vivienda 2010.

Tasa de participación económica, 2010		
Total	Hombres	Mujeres
47.44	69.39	26.05

Fuente: INEGI. Censo de Población y Vivienda 2010.

Salario mínimo.

Al tiempo de la elaboración de esta investigación el salario mínimo, de acuerdo a la Comisión Nacional del Salario Mínimo, en el Municipio de Guasave, le corresponde un valor de \$73.04 diarios.

Vivienda

Tipos de vivienda.

En lo que respecta al Municipio de Guasave, en el año 2010 existían 70,722 viviendas habitadas de las cuales 70,717 eran viviendas particulares, con un promedio de 4 ocupantes / vivienda.

Tabla IV.15. Ocupantes en Viviendas Particulares.

Viviendas habitadas por tipo de vivienda, 2010		
Tipos de vivienda	Número de viviendas habitadas	%
Total viviendas habitadas (1)	70,722	100.00
Vivienda particular	70,717	99.99
Casa	70,046	99.04
Departamento en edificio	81	0.11

M A P del proyecto: "Operación y mantenimiento de la acuícula Alisande S A de C V", ubicada en la sindicatura de La Brecha, municipio de Guasave, estado de Sinaloa

Viviendas habitadas por tipo de vivienda, 2010		
Ti pos de vi vi enda	Nú mer o de vi vi enda s habitadas	%
Vi vi enda o cuart o en ved ndad	29	0.04
Vi vi enda o cuart o en azd ea	15	0.02
Local no constrú do para habitadón	6	0.01
Vi vi enda móvil	3	0.00
Ref ugi o	2	0.00
No especificado	535	0.76
Vi vi enda cd ecti va	5	0.01

Nota (1): Incluye viviendas particulares y colectivas.

Viviendas particulares habitadas por número de cuartos, 2010		
Nú mer o de cuartos	Nú mer o de vi vi enda s parti cul ares habitadas	%
1 cuart o	4,436	6.28
2 cuart os	10,698	15.15
3 cuart os	16,143	22.86
4 cuart os	18,926	26.80
5 cuart os	11,350	16.07
6 cuart os	5,460	7.73
7 cuart os	2,005	2.84
8 cuart os	783	1.11
9 y más cuart os	495	0.70

Viviendas particulares habitadas por número de dormitorios, 2010		
Nú mer o de dor nit rios	Nú mer o de vi vi enda s parti cul ares habitadas	%
1 dor nit rios	24,325	34.44
2 dor nit rios	30,904	43.76
3 dor nit rios	12,781	18.10
4 dor nit rios	2,043	2.89

M A P del proyecto: "Operación y mantenimiento de la acuícula Alisande S A de C V", ubicada en la sindicatura de La Brecha, municipio de Guasave, estado de Sinaloa

Viviendas particulares habitadas por número de dormitorios, 2010		
Número de dormitorios	Número de viviendas particulares habitadas	%
5 y más dormitorios	335	0.47

Fuente: INEG. Censo de Población y Vivienda 2010.

Ocupantes en viviendas particulares, 2010		
Tipos de vivienda	Ocupantes	%
Viviendas habitadas(1)	285,912	100.00
Viviendas particulares	285,601	99.89
Casa	283,174	99.04
Departamento	276	0.10
Vivienda o cuarto en vednidad	77	0.03
Vivienda o cuarto en azotea	54	0.02
Locales no construídos para habitación	21	0.01
Vivienda móvil	12	0.00
Refugio	2	0.00
No especificado	1,985	0.69
Viviendas colectivas	311	0.11
Promedio de ocupantes por vivienda	4.0	No Aplica

Nota: (1) Incluye viviendas particulares y colectivas.  
Fuente: INEG. Censo de Población y Vivienda 2010.

Del total de viviendas particulares habitadas el 93.78% de las viviendas cuentan con piso diferente a tierra, lo que representa la mayor parte

Tabla IV.16. Distribución de las viviendas particulares habitadas por características en materiales de construcción

Viviendas particulares habitadas por características en materiales de construcción, 2010		
Materiales de construcción de la vivienda	Número de viviendas particulares habitadas(1)	%
Piso de tierra	4,395	6.22
Piso de cemento o firme	44,798	63.43
Piso de madera, mosaico u otro material	21,051	29.81

M A P del proyecto: "Operación y mantenimiento de la acuícula Alisande S A de C V", ubicada en la sindicatura de La Brecha, municipio de Guasave, estado de Sinaloa

Viviendas particulares habitadas por características en materiales de construcción, 2010		
Materiales de construcción de la vivienda	Número de viviendas particulares habitadas(1)	%
Piso de material no especificado	384	0.54
Techo de material de desecho o lámina de cartón	917	1.29
Techo de lámina metálica, lámina de asbesto, palma, paja, madera o tejamanil	525	0.74
Techo de teja o terrado con viguería	401	0.56
Techo de losa de concreto o viguetas con bovedilla	68,892	96.82
Techo de material no especificado	416	0.58
Pared de material de desecho o lámina de cartón	668	0.94
Pared de embarro o bajareque, lámina de asbesto o metálica, carrizo, bambú o palma	180	0.25
Pared de madera o adobe	250	0.35
Pared de tabique, ladrillo, block, piedra, cartera, cemento o concreto	69,696	97.95
Pared de material no especificado	357	0.50

Nota (1) El total de viviendas particulares habitadas que se contabilizaron para las variables material en techo y paredes excluye locales no construidos para habitación, viviendas móviles y refugios.

Fuente: INEGI. Censo de Población y Vivienda 2010.

### Servicios

Dentro de los servicios más importantes con los que cuentan las viviendas se centran aquellas que tienen electricidad (99.60%), drenaje (98.85%), agua entubada (99.14%). En la Tabla siguiente se muestra la distribución de estos servicios:

Tabla IV.17. Distribución de los servicios.

Viviendas particulares habitadas por tipo de servicios con los que cuentan, 2010		
Tipo de servicio	Número de viviendas particulares habitadas	%
Disponen de excusado o sanitario	199,394	99.21
Disponen de drenaje	198,667	98.85
No disponen de drenaje	1,922	0.96
No se especifica disponibilidad de drenaje	391	0.19

M A P del proyecto: "Operación y mantenimiento de la acuícula Alisande S A de C V", ubicada en la sindicatura de La Brecha, municipio de Guasave, estado de Sinaloa

Viviendas particulares habitadas por tipo de servicios con los que cuentan, 2010		
Tipo de servicio	Número de viviendas particulares habitadas	%
Disponen de agua entubada de la red pública	199,252	99.14
No disponen de agua entubada de la red pública	1,360	0.68
No se especifica disponibilidad de drenaje de agua entubada de la red pública	368	0.18
Disponen de energía eléctrica	200,175	99.60
No disponen de energía eléctrica	668	0.33
No se especifica disponibilidad de energía eléctrica	137	0.07
Disponen de agua entubada de la red pública, drenaje y energía eléctrica	195,882	97.46

Viviendas particulares habitadas según disposición de cocina, 2010		
Disposición de cocina	Número de viviendas particulares habitadas(1)	%
Disponen de cocina	198,778	98.90
No disponen de cocina	5,934	2.95
No especificado	1,018	0.51

Nota(1) El total de viviendas particulares habitadas excluye locales no construidos para habitación, viviendas móviles y refugios

Fuente: INEGI. Censo de Población y Vivienda 2010.

Viviendas particulares habitadas según bienes materiales con los que cuentan, 2010		
Tipo de bien material	Número de viviendas particulares	%
Radio	47,779	67.56
Televisión	67,135	94.93
Refrigerador	66,124	93.51
Lavadora	50,216	71.01
Teléfono	24,854	35.15



M A P del proyecto: "Operación y mantenimiento de la academia Alisande S A de CV", ubicada en la sindicatura de La Brecha, municipio de Guasave, estado de Sinaloa

Viviendas particulares habitadas según bienes materiales con los que cuentan, 2010		
Tipo de bien material	Número de viviendas particulares	%
Automóvil	39,902	56.42
Computadora	16,340	23.11
Teléfono celular	50,927	72.02
Internet	11,416	16.14
Si ninguno bien (1)	699	0.99

Nota (1) Se refiere a las viviendas particulares habitadas que no cuentan con ninguno de los 9 bienes captados (radio, televisión, refrigerador, lavadora, teléfono fijo, automóvil, computadora, teléfono celular, e internet).  
Fuente: INEGI. Censo de Población y Vivienda 2010.

#### Salud

Más de la mitad de la población del Municipio de Guasave tiene derecho a los servicios de salud que prestan las diferentes instituciones públicas; la mayor cobertura de los servicios de salud los tiene el IMSS, un poco menos por parte de Pemex, Defensa o Marina y el ISSSTE, como se puede ver en la siguiente tabla

Población total según derechohabiencia a servicios de salud por sexo, 2010											
	Población total	Condición de derechohabiencia									
		Derechohabiente (1)								No derechohabiente	No especificado
		Total	IMSS	ISSSTE	ISSSTE estatal (2)	Pemex, Defensa o Marina	Seguro popular o para una nueva generación	Institución privada	Otra institución (3)		
Hombr es	142,031	101,605	57,275	7,969	217	37,047	48	407	474	40,037	389
Mujeres	143,881	111,598	61,456	9,591	277	41,491	46	464	418	31,900	383
Total	285,912	213,203	118,731	17,560	494	78,538	94	871	892	71,937	772

Notas:

(1) La suma de los derechohabientes en las distintas instituciones de salud puede ser mayor a total por aquella población que tiene derecho a este servicio en más de una institución de salud

(2) Se refiere a la población derechohabiente al IMSS, ISSSEMyM, ISSSTEZAC, ISSSPEA o ISSTESON

(3) Incluye instituciones de salud públicas y privadas.

Fuente: INEGI. Censo de Población y Vivienda 2010. Tabulados del cuestionario básico.

## Marginalidad y pobreza

### Marginalidad

Entendamos la marginalidad como un fenómeno estructural que se origina en la modalidad, estilo o patrón histórico de desarrollo vemos que ésta se manifiesta en la dificultad de propagar el progreso técnico en la estructura productiva y por ende en la exclusión de grupos sociales del proceso de desarrollo y de sus beneficios. De ahí se deriva una estructura precaria de oportunidades sociales para los ciudadanos, sus familias y comunidades, que los expone a privaciones, riesgos y vulnerabilidad social que a menudo escapan al control personal, familiar y comunitario.

Para medir los índices de marginalidad se toman en cuenta varios factores, entre ellos la vivienda, sus servicios, la salud, la educación y la población ocupada que gana hasta dos salarios mínimos, para con ellos identificar el porcentaje de la población que no tiene acceso a los bienes y servicios esenciales para el desarrollo de sus capacidades básicas.

El estado de Sinaloa está dentro de los estados con grado de marginalidad Bajo a nivel nacional mientras que en el municipio de Guasave el grado de marginalidad es Bajo.

Indicadores de Marginalidad, 2010	
Indicador	Valor
Índice de marginalidad	-0.83350
Grado de marginalidad(*)	Bajo
Índice de marginalidad de 0 a 100	18.25
Lugar a nivel estatal	12
Lugar a nivel nacional	1899

Distribución porcentual de la población por características seleccionadas, 2010	
Indicador	%
Población analfabeta de 15 años o más	6.29
Población sin primaria completa de 15 años o más	23.85
Población en localidades con menos de 5000 habitantes	51.25
Población Económicamente Activa ocupada, con ingresos de hasta 2 salarios mínimos	43.87

M A P del proyecto: "Operación y mantenimiento de la acuíceda Alisande S A de C V", ubicada en la sindicatura de La Brecha, municipio de Guasave, estado de Sinaloa

Distribución porcentual de ocupantes en viviendas por características seleccionadas, 2010	
Ocupantes en Viviendas	%
Sin drenaje ni servicio sanitario exdutivo	3.60
Sin energía eléctrica	0.51
Sin agua entubada	8.18
Con algún nivel de hacinamiento	42.10
Con piso de tierra	6.45

Nota

(\*) CONAPO clasifica el grado de marginación en muy alto, alto, medio, bajo y muy bajo. Los datos mostrados corresponden a la información más reciente publicada por CONAPO. Fuente: CONAPO con base en el INEGI. Censo de Población y Vivienda 2010.

## ATRATIVOS CULTURALES Y TURÍSTICOS

### Monumentos Históricos

#### Históricos y coloniales

En cuanto a monumentos coloniales, existen las ruinas de la iglesia de Guadalupe, en la localidad de Niño, construida en el Siglo XVI y una construcción de piedra labrada incondusa del mismo siglo.

#### Arquitectónicos

Templo de nuestra Señora del Rosario como arquitectura moderna, el auditorio "Héroes de Sinaloa" y el monumento al "Indio Guasavense", entregado al pueblo de Guasave con motivo de los festejos de los 400 años de su fundación.

#### Bustos

Bustos a héroes nacionales como: Hernando de Villafañe, Berito Juárez, Miguel Hidalgo, General Ángel Flores y al General Lázaro Cárdenas del Río.

#### Arte

Literatura, música y poesía. La literatura sobresale Alejandro Avilés, escritor y poeta, autor de "Don del viento" y "La vida de los seres". Dr. Raúl Cervantes Ahumada, maestro emérito de la UNAM y promotor del derecho marítimo. Del género musical, Miguel C. Castro compositor de "por que lloras".

#### Museos

No tiene.

### Fiestas, Danzas y Tradiciones

#### Fiestas Populares

M A P del proyecto: "Operación y mantenimiento de la acuícola Alisande S A de C V", ubicada en la sindicatura de La Brecha, municipio de Guasave, estado de Sinaloa

En la ciudad de Guasave se celebra año con año una fiesta tradicional religiosa: el día de la Virgen del Rosario (el primer domingo de octubre y el último domingo de noviembre), en la cual se reúnen gran número de personas de todas las localidades del municipio.

Asimismo, destaca el Festejo del Aniversario de la Fundación de Guasave, que se celebra la última semana de mayo, con feria, palenque, eventos culturales y juegos florales.

En la última década se ha impulsado la Expo Guasave-CANAGNTRA, donde la industria local muestra los productos de la región, esta exposición se realiza en el mes de junio de cada año. De igual forma, en las principales comunidades se realizan cada año fiestas populares, ya sea para celebrar un aniversario más del fundación de esa comunidad o para festejar la culminación del periodo de algún cultivo agrícola característico de la región. Ejemplo feria del tomate o del algodón en la comunidad de Leyva Sdano.

Guasave se caracteriza por contar con un gran número de ejidos agrícolas, por tal motivo cada año se realiza en las principales comunidades de este tipo, festejos para seleccionar "cabeza de flor más bella del ejido". Posteriormente, se lleva a cabo en la ciudad de Guasave una contienda entre cada una de las reinas triunfadoras de los ejidos que comprenden el municipio y la triunfadora, representa al municipio en certámenes estatales.

#### Leyendas

La leyenda de Nuestra Señora del Rosario (Patrona de Guadalupe)

#### Trajes Típicos

Se usa en las festividades indígenas el traje de pazcda, vestuario típico de los indios mayos.

#### Música de banda.

#### Artesanías

Alfarería, se elabora cerámica, sin embargo, no es de alta temperatura y su producción es de objetos utilitarios para conservar el agua, preparar alimentos, servirlos, etc.

#### Gastronomía

##### Gastronomía

Colachi, pescados y mariscos, cazuela y pozole

##### Dulces

Jamondillo, melcocha, tacuarines, porteduros.

##### Bebidas

Jugos de frutas, tepache.

#### Centros Turísticos

Los principales recursos turísticos del municipio se ubican en su zona costera; por su atractivo, las playas más importantes son las de Boca del Río, Buena Vista, Las Górras y las de la Isla de Macapul; en sus litorales puede practicarse la pesca deportiva.

M A P del proyecto: "Operación y mantenimiento de la acuicultura Alisande S A de CV", ubicada en la sindicatura de La Brecha, municipio de Guasave, estado de Sinaloa

### IV3 Diagnóstico ambiental.

El área donde se pretenden llevar a cabo el proyecto ya se encuentra alterado así como en sus alrededores ya que existen actividades de acuicultura, pero se ha sabido llevar un equilibrio entre el desarrollo acuicultura y el medio ambiente, lo mismo será para este proyecto de operación y mantenimiento de la granja para producción de camarón, ya que esta actividad va acorde al tipo de ambiente que hay en esta zona.

La zona de estudio se ubica en un área con disponibilidad de agua salobre de buena calidad, el predio selccionado cuenta con escasa vegetación pero ninguna de la especie encontradas se encuentra catalogada como en peligro de extinción o amenazada según la NOM 059- SEMARNAT- 2010, cuenta con buena pendiente, y presenta buenas condiciones de acceso tanto para el suministro de materiales y todo lo necesario para operar como para la llegada de servicios de emergencia en caso de un accidente de trabajo en el lugar.

### ASPECTOS SOCIOECONÓMICOS:

El área es de tipo rural con vivienda escasa y dispersa, la mayoría cuenta con satisfactores urbanos como luz, agua potable y drenaje, lo anterior hace de manifiesto a las comunidades más cercanas: San José de la Brecha, Boca del Río y La Brecha.

En la zona circundante al predio, se practica la agricultura de temporal y de riego por parte de los ejidatarios de los poblados adyacentes, con productividad alta debido a las características edafológicas y hidroclógicas que presentan los terrenos. Las actividades económicas principales de la zona son: agricultura, pesca, acuicultura y comercio local, sin embargo, el empleo es escaso por lo que los habitantes se dirigen a otros sitios al laborar.

### AGUA

El consumo de agua en la zona es menor dada la baja densidad poblacional. Como se refirió anteriormente, su bajo consumo de agua también hace mínima la generación de aguas residuales. El agua residual que en su mayoría es de origen doméstico se dispone en el drenaje municipal.

En el caso del agua salobre, esta es abundantemente y es utilizada para las actividades de granjas camaronícolas, por lo que también se generan grandes cantidades de aguas residuales, dichas aguas son descargadas a drenes que las dirigen hacia los esteros adyacentes. Los contaminantes que estas aguas suelen arrastrar son restos de las heces de los camarones, así como compuestos propios de los alimentos balanceados y fertilizantes administrados a los estanques de engorda para el desarrollo apropiado del camarón.

Para el caso del proyecto se contempla implementar una laguna de oxidación que se utilice como área de sedimentación, esto para minimizar la contaminación por el agua residual a descargar.

### SUELO

Tanto en el predio como en las inmediaciones de éste, el factor suelo se encuentra alterado principalmente en las capas superiores (orgánica) por el uso agrícola que por años se le ha dado y por actividades acuicultoras.

M A P del proyecto: "Operación y mantenimiento de la acuícola Alisande S A de C V", ubicada en la sindicatura de La Brecha, municipio de Guasave, estado de Sinaloa

#### AI RE

En las inmediaciones del predio la calidad atmosférica es aceptable, ya que el tráfico vehicular es muy bajo, además de que no existen barreras físicas que interfieran en las corrientes del aire, permitiendo un fuerte recambio de las capas de aire. Con la implementación del proyecto este recurso no será alterado.

#### RELI EVE

La topografía del lugar es plana con la presencia de pequeñas elevaciones que se han estabilizado, éstas tienen poca altura, por lo que en general el sitio se puede considerar ligeramente llano y con vegetación del tipo halófila caracterizado por la presencia de chamizo y vidillo, siendo el típico el paisaje de tipo costero.

# CAPÍTULO V

## IDENTIFICACIÓN, DESCRIPCIÓN Y EVALUACIÓN DE LOS IMPACTOS AMBIENTALES.

## V. IDENTIFICACIÓN, DESCRIPCIÓN Y EVALUACIÓN DE LOS IMPACTOS AMBIENTALES

### V.1 Metodología para identificar y evaluar los impactos ambientales

La matriz específica para estos proyectos representa las interacciones puntuales, que puedan causar impacto al ambiente, como son efecto sobre los factores ambientales físico-químicos, ecológicos, estéticos y socioeconómicos.

La evaluación del Impacto Ambiental es sumamente variable, depende del tipo de ambiente, del tipo del problema, del tipo de decisión a tomar y el método a utilizar. Básicamente son varios los métodos utilizados por diferentes investigadores, por ejemplo: superposición de mapas, listas, matrices, índices, modelos; sin embargo, en muchos casos es necesario combinar estos métodos para realizar una evaluación más acertada. En base al anterior se utilizaron las técnicas de Lista de Verificación, Lista de Chequeo, Matriz de Identificación de Impactos Ambientales y la Matriz Jerarquización de los Impactos Ambientales, de donde se obtuvo información para identificar los impactos que tendrán efectos acumulativos.

#### V.1.1 Indicadores de impacto

Una definición genéricamente utilizada del concepto indicador establece que éste es "un elemento del medio ambiente afectado, o potencialmente afectado, por un agente de cambio" (Ramos, 1987). En esta guía se sugiere que se considere a los indicadores como índices cuantitativos o cualitativos que permitan evaluar la dimensión de las alteraciones que podrán producirse como consecuencia del establecimiento de un proyecto o del desarrollo de una actividad.

Para ser útiles, los indicadores de impacto deben cumplir, al menos, los siguientes requisitos:

- Representatividad: se refiere al grado de información que posee un indicador respecto al impacto global de la obra
- Relevancia: la información que aporta es significativa sobre la magnitud e importancia del impacto
- Excluyente: no existe una superposición entre los distintos indicadores.
- Cuantificable: medible siempre que sea posible en términos cuantitativos.
- Fácil identificación: definidos conceptualmente de modo claro y conciso.

La principal aplicación que tienen los indicadores de impacto se registra al comparar alternativas, ya que permiten determinar, para cada elemento del ecosistema la magnitud de la alteración que recibe, sin embargo, estos indicadores también pueden ser útiles para estimar los impactos de un determinado proyecto, puesto que permiten cuantificar y obtener una idea del orden de magnitud de las alteraciones. En este sentido, los indicadores de impacto están vinculados a la valoración del inventario debido a que la magnitud de los impactos depende en gran medida del valor asignado a las diferentes variables inventariadas.

Otro aspecto importante de los indicadores de impacto, es que estos pueden variar según la etapa en que se encuentra el proceso de desarrollo del proyecto o actividad que se evalúa, así, para cada fase del proyecto deben utilizarse indicadores propios, cuyo nivel de detalle y cuantificación irán concentrándose a medida que se desarrolla el proyecto.



M A P del proyecto: "Operación y mantenimiento de la acuícola Aisande S A de C V", ubicada en la sindicatura de La Brecha, municipio de Guasave, estado de Sinaloa

Finalmente, se hace notar que la lista de indicadores que se incluye es sólo una referencial y no debe ser aplicada como receta a cualquier caso, en cada proyecto y medio físico afectado será necesario elaborar una lista propia que refleje su casuística particular.

En la tabla siguiente se muestra la relación de indicadores de impacto al medio ambiente, susceptibles a modificaciones por las diferentes acciones del proyecto

SISTEMA	SUBSISTEMA	COMPONENTE AMBIENTAL
Ecosistema	Medio físico	Aire
		Suelo
		Agua
		Topografía
	Medio biótico	Flora
		Fauna
Paisaje	Paisaje	
Socioeconómico	Medio social	Uso del suelo
		Cultural
	Medio económico	Económica local
		Empleos

M A P del proyecto: "Operación y mantenimiento de la acuícola Alisande S A de CV", ubicada en la sindicatura de La Brecha, municipio de Guasave, estado de Sinaloa

### V. 1.2 Lista indicativa de indicadores de impacto

El factor ambiental que tendrán una relación directa con el proyecto es principalmente el recurso aire, suelo, agua, flora y fauna.

Los indicadores de estos factores ambientales periódicamente que se estarán monitoreando durante las etapas del proyecto, son:

SI STEMA	SUBSI STEMA	COMPONENTE AMBI ENTAL	INDICADORES AMBI ENTALES
Ecosistema	Medio físico	Aire	Nivel de ruido
			Nivel de polvo (PM10)
		Suelo	Presencia de residuos sólidos, líquidos y Peligrosos
			Usos del suelo
			Presencia de metales
		Agua	Presencia de residuos sólidos, líquidos y Peligrosos
			Usos del agua
	Presencia de metales		
	Medio biótico	Topografía	Cota de nivel
		Flora	Cobertura vegetal
Fauna		Fauna	
Paisaje	Paisaje	Visibilidad	
Socioeconómico	Medio social	Uso del suelo	Agricultura Forestal
		Cultural	Capacidad
	Medio económico	Económico local	Derrama económica
		Político local	Empleos locales

### V. 1.3 Criterios y metodologías de evaluación

La medición de las variables ambientales específicas es el desafío de seleccionar métodos y técnicas en función del ambiente afectado, de los tipos de acciones que se emprendan, de los recursos disponibles y de la calidad de la información, entre otros aspectos. (Espinoza, 2002)

La identificación, predicción, evaluación y ponderación de los probables impactos ambientales que se pueden presentar en el desarrollo de las diferentes etapas del proyecto, se llevó a cabo tomando en cuenta que tanto el predio como los terrenos adyacentes al mismo presentan un grado de transformación y por ende de deterioro ambiental.

#### V. 1.3.1 Criterios

Para la caracterización de los impactos se han empleado los criterios siguientes:

M A P del proyecto: "Operación y mantenimiento de la acuícola Alisande S A de C V", ubicada en la sindicatura de La Brecha, municipio de Guasave, estado de Sinaloa

- a). Magnitud: Se define como la probabilidad y severidad de cada impacto potencial.
- b). Durabilidad: Puede definirse como el periodo de tiempo en que el impacto pueda extenderse y los efectos acumulativos.
- c). Riesgo: Se define como la probabilidad de que ocurra un impacto ambiental.
- d). Importancia: Es el valor que puede darse a un área ambiental específica en su estado actual.
- e). Mitigación: Son las soluciones factibles y disponibles a los impactos ambientales que se presenten.

Con la información recopilada, y de acuerdo con el tipo de actividad a evaluar, se realizó la identificación de los posibles impactos en el entorno, basándose en la experiencia en el desarrollo de proyectos similares.

#### Importancia del Impacto

Se interpretará cuantitativamente a través de variables como escalas de valor fijas, los atributos mismos del impacto ambiental, así como el cumplimiento normativo en relación con el aspecto y/o el impacto ambiental.

Con la metodología definida por la importancia del impacto se cuantifica de acuerdo a la influencia, posibilidad de ocurrencia, tiempo de permanencia del efecto, afectación o riesgo sobre el recurso generado por el impacto y por el cumplimiento de la normatividad asociada al impacto y/o al aspecto ambiental de forma específica.

La importancia del impacto se cuantifica finalmente sumando los puntajes asignados a las variables determinadas como sigue:

$$(I = A+P+D+R+C+N)$$

Dónde:

I = Importancia

A = Acontecimiento

P = Probabilidad

D = Duración

R = Recuperabilidad

C = Cantidad

N = Normatividad

La evaluación de los impactos ambientales se cuantifica finalmente multiplicando los puntajes asignados a las variables determinadas como sigue:

$$EIA = EAA * F$$

Dónde:

EIA = Evaluación de Impactos Ambientales

EAA = Evaluación de Aspectos Ambientales o Importancia (I)

F = Frecuencia

VALORACIÓN DEL IMPACTO AMBIENTAL				
CRITERIOS DE VALORACIÓN	SIGNIFICADO	ESCALA DE VALOR		
ALCANCE (A)	Se refiere al área de influencia del impacto en relación con el entorno donde se genera	1(puntual): El impacto queda confinado dentro del área donde se genera	5(local): Trasciende los límites del área de influencia	10(regional): Tiene consecuencias a nivel regional o trasciende los límites del Distrito
PROBABILIDAD (P)	Se refiere a la posibilidad que se dé el impacto y está relacionada con la "REGULARIDAD" (Normal, anormal o de emergencia).	1(baja): Existe una posibilidad muy remota de que suceda	5(media): Existe una posibilidad media de que suceda	10(alta): Es muy probable que suceda en cualquier momento
DURACIÓN (D)	Se refiere al tiempo que permanecerá el efecto positivo o negativo del impacto en el ambiente. Existen aspectos ambientales que por sus características se valoran directamente con la normatividad vigente como son: Generación de ruido por fuentes de combustión externa, por fuentes de combustión interna y uso de publicidad exterior visual.	1(breve): Alteración del recurso durante un lapso de tiempo muy pequeño.	5(temporal): Alteración del recurso durante un lapso de tiempo moderado.	10(permanente): Alteración del recurso permanente en el tiempo.
RECUPERABILIDAD (R)	Se refiere a la posibilidad de reconstrucción, total o parcial del recurso afectado por el impacto. Existen aspectos ambientales que por sus características se valoran directamente con la normatividad vigente como: vertimientos domésticos y no domésticos. Para la generación de residuos aprovechables la calificación será de 10 tanto para el impacto positivo como negativo	1(reversible): Puede disminuirse el efecto por medio de actividades humanas tendientes a restablecer las condiciones originales del recurso.	5(recuperable): Se puede disminuir el efecto a través de medidas de control hasta un estándar determinado.	10(irrecuperable/irreversible): El/los recursos afectados no retornan a las condiciones originales a través de ningún medio 10 (Cuando el impacto es positivo se considera una importancia alta)

M A P del proyecto: "Operación y mantenimiento de la acuícula Alisande S A de C V", ubicada en la sindicatura de La Brecha, municipio de Guasave, estado de Sinaloa

CANTIDAD (Q).	Se refiere a la magnitud del impacto, es decir, la severidad con la que ocurrirá la afectación y/o riesgo sobre el recurso, esta deberá estar relacionada con la "REGULARIDAD" establecida. Existen aspectos ambientales que por sus características se valoran directamente con la normatividad vigente como: la generación de residuos peligrosos, escombros, hospitalarios y aceites usados.	1(baja): Alteración mínima del recurso. Existe bajo potencial de riesgo sobre el recurso o el ambiente.	5(moderada): Alteración moderada del recurso. Tiene un potencial de riesgo medio sobre el recurso o el ambiente.	10(alta): Alteración significativa del recurso. Tiene efectos importantes sobre el recurso o el ambiente.
NORMATIVIDAD (N)	Hace referencia a la normatividad ambiental aplicable al aspecto y/o el impacto ambiental.	1: No tiene normatividad relacionada.		10: Tiene normatividad relacionada.
FRECUENCIA	Hace referencia a la periodicidad en el tiempo con la que ocurrirá la afectación y/o riesgo sobre el recurso.	1(baja): Periodicidad mínima. El impacto se presentará una o muy pocas veces. Efecto irregular o periódico y discontinuo.	5(moderada): Periodicidad moderada. El impacto se presentará de manera cíclica o recurrente. Efecto periódico.	10(alta): Periodicidad alta. El impacto se presentará continuamente. Efecto continuo.

#### Rango de Importancia

ALTA	>50	Se deben establecer mecanismos de mejora, control y seguimiento.
MODERADA	25 a 50	Se debe revisar el control operacional
BAJA	1 a 24	Se debe hacer seguimiento al desempeño ambiental.

#### Matriz de Jerarquización de los Impactos Ambientales

Como un segundo paso hacia la identificación de los probables impactos se procedió a la elaboración de la Matriz jerarquizándolos de acuerdo a los siguientes criterios:

MAP del proyecto: "Operación y mantenimiento de la acuícola Alisande S.A de C.V", ubicada en la sindicatura de La Brecha, municipio de Guasave, estado de Sinaloa

Impacto Adverso Significativo (A). Son impactos con efectos severos para el medio ambiente de magnitud e importancia relevantes.

Impactos Benéficos significativos (B). Causan efectos benéficos ya sea al medio ambiente o a medios socioeconómicos, son de importancia y magnitud considerables.

Impactos adversos no significativos (a). Los efectos de estos impactos son de poca magnitud e importancia.

Impactos benéficos no significativos (b). Provocan efectos de poca importancia y magnitud.

No hay impactos (-). No hay efectos aun cuando exista una interacción entre la acción del Proyecto y un factor ambiental.

No se sabe de qué tipo será (¿). No se conocen los efectos que las acciones pudieran ocasionar a los factores ambientales.

Se definirá el carácter benéfico (positivo +) o perjudicial (negativo -) que pueda tener el impacto ambiental sobre el recurso o el ambiente, de la siguiente forma:

Positivo (+): Mejora la calidad ambiental de la entidad u organismo distrital y/o del entorno.

Negativo (-): Deteriora la calidad ambiental de la entidad u organismo distrital y/o del entorno.

V.1.4. Metodologías de evaluación y justificación de la metodología seleccionada

Para la identificación de los impactos se utilizó una doble lista de verificación con la cual se formó una matriz, que muestra la página siguiente, este procedimiento tiene la ventaja de que, al conocerse todas las actividades del proyecto, enunciadas en el capítulo II, y los elementos del medio de posible afectación, se facilita determinar en cada intersección donde están presentes los impactos.

Lista de verificación de actividades.

Este método, consiste en una lista de factores ambientales que son potencialmente afectados por alguna de las actividades realizadas en diferentes etapas del proyecto. Con esta técnica se pueden identificar las actividades y los atributos ambientales del área de estudio, además de que permite el primer acercamiento y relacionar los impactos ambientales con las acciones del proyecto.

Por lo tanto, esta primera relación de acciones-factores nos proporciona una percepción inicial de aquellos efectos que pueden resultar más sintomáticos debido a su importancia para el entorno que nos ocupe. Estos factores y acciones serán posteriormente dispuestos en filas y columnas respectivamente y formarán la base de la matriz de impactos.

Para el proyecto se detectaron 2 etapas, (Operación y Mantenimiento, Abandono del sitio).

Mediante la aplicación de esta herramienta se determinaron 16 actividades que se realizarán en las 2 etapas del proyecto, las cuales involucrarán a 4 factores físicos (suelo, topografía, aire y agua), 2 biológicos (flora y fauna), 3 socioeconómicos (economía local, servicios públicos y salud pública) y 1 a nivel ecosistema (paisaje), como se muestra en la lista de Verificación de Actividades y Factores Ambientales siguientes:

M A P del proyecto: "Operación y mantenimiento de la acuídula Alisande S A de C V", ubicada en la sindicatura de La Brecha, municipio de Guasave, estado de Sinaloa

LISTA DE VERIFICACIÓN	
ACTIVIDADES	FACTORES AMBIENTALES
Etapa I. Operación y mantenimiento	
A Operación	
1. Generación de empleos	Economía Local
2. Preparación de estantería y canales	Agua, Suelo, Fauna
3. Fertilización y Alimentación	Fauna, Agua, Suelo, Economía Local
4. Control de predadores	Fauna,
5. Control sanitario de la granja	Suelo, Fauna.
6. Descarga de aguas residuales	Flora, Fauna, Agua
7. Transporte y almacenamiento de combustible	Aire, Agua, Suelo, Salud Pública Y Economía Local
8. Generación y disposición de residuos	Aire Paisaje, Agua, Suelo, Salud Pública
9. Cosecha y comercialización	Economía Local
B- Mantenimiento	
10. Mantenimiento a bordos y canales.	Flora, Agua, Fauna
11. Mantenimiento electromecánico	Suelo
12. Mantenimiento de camino	Economía Local
13. Generación y disposición de residuos	Paisaje, Agua, Suelo, Salud Pública, Aire
Etapa II. Abandono del sitio	
14. Suspensión de actividades	Economía Local
15. Desmantelamiento de las instalaciones	Paisaje Y Fauna
16. Restauración del Sitio	Paisaje, flora, fauna y suelo

Se establece la relación acción-factor ambiental conforme se va dando el desarrollo de cada una de las actividades hasta la valoración cualitativa del impacto ambiental identificado. Las actividades del proyecto a considerar en la lista de chequeo, corresponden a sus 2 etapas principales:

- Operación y Mantenimiento
- Abandono.

Los factores ambientales que pueden impactarse se dividen en 2 áreas:

- Área Ecológica
- Área Estética

#### V. 4. 1. Matriz de Identificación y Jerarquización de Impactos Ambientales

Mediante la Matriz de Identificación y Jerarquización de los Impactos, se identificaron 43 impactos, de los cuales 33 son adversos (23 adversos no significativos y 10 significativos) y 10 benéficos (1 benéfico no significativo y 9 benéficos significativos). Estos impactos se describen a continuación:

TIPO DE IMP. AMB	ETAPAS DEL PROYECTO		Total	%
	Operación y Mantenimiento	Abandono del Sitio		
A	9	1	10	23.256
a	22	1	23	53.488
SUMA	31	2	33	76.744
B	5	4	9	20.930
b	1	0	1	2.326
SUMA	6	4	10	23.256
Total	37	6	43	100

#### V. 2. Caracterización de los impactos

##### ETAPA I. OPERACIÓN Y MANTENIMIENTO

###### A. OPERACIÓN

###### 1. Generación de empleos.

Por lo rentable de la engorda de camarón en estanquería rústica, los trabajadores que laboran en la etapa operativa, mejorarán en poco tiempo su calidad de vida. Las ganancias por empleos directos e indirectos originarán un impacto benéfico significativo por ser de gran magnitud socioeconómica, permanente con efectos locales y a distancia.

###### 2. Preparación de estanquería y canales.

Esta actividad, tendrá influencia sobre los siguientes factores ambientales: suelo, fauna y agua. Al dejar expuesto al aire el fondo de los estanques, la oxidación del sulfuro ( $H_2S$ ) puede ocurrir transformándose a sulfato ( $SO_4$ ), aumentando la acidez del suelo y agua, hasta pH de 5 a 4, y con la probable liberación de amoníaco de las arcillas, metal tóxico para los crustáceos y peces. Este impacto se ha clasificado como adverso no significativo por tener efectos a largo plazo y de baja magnitud.

###### 3. Fertilización y alimentación.

La fertilización inapropiada puede causar; anoxia del agua (deficiencias de oxígeno), alta concentración de amoníaco y gas sulfídrico (el agua y el lodo huelen a huevo podrido), muerte total o parcial (más del 50%) del camarón, el porcentaje de mortalidad depende de la magnitud de la surgencia, si una parte del camarón ha logrado sobrevivir, en la cosecha ese camarón tendrá olor y sabor desagradable, esta actividad se puede detectar como adverso no significativo en el factor fauna, con medidas de mitigación y prevención.



Al perder la calidad del agua y productividad, se generará un impacto adverso significativo de tipo ambiental y otro igual de tipo socioeconómico con medidas de mitigación (agua y economía local). El primero por causar la muerte del camarón y exportar agentes contaminantes (metano, ácido sulfúrico, etc.) en las aguas residuales hacia el cuerpo receptor, y del segundo por causar pérdidas económicas en los socios de la granja.

Por el alto contenido de nitrógeno que contiene el fertilizante inorgánico que se aplicará en los estanques para aumentar su productividad primaria, provocará una acumulación de nitrógeno en el suelo en forma de Amonio ( $\text{NH}_4^+$ ), el cual por la acción bacteriana se estará transformando en Nitritos y Nitratos, provocando a largo plazo ensalitramiento del piso de la granja y problemas subsecuentes con la engorda de camarón. Debido a que el impacto será local por el incremento de la salinidad del suelo, éste se ha clasificado como adverso no significativo, con medida de mitigación.

Un exceso en la alimentación puede llegar a provocar condiciones anóxicas, con excesivo crecimiento de bacterias, del azufre y liberación de gases ( $\text{H}_2\text{S}$ , metano y amoníaco) tóxicos para los organismos mantenidos en cultivo, poniendo en riesgo la producción de la granja, sin embargo, esto también cuenta con medida de prevención.

#### 4. Control de predadores.

Fauna:

La disminución de las poblaciones en la avifauna, altera su dinámica natural de descanso y/o alimentación en las inmediaciones de la granja, ya que es común ahuyentarlas. El impacto se ha clasificado como adverso no significativo. Este impacto se puede prevenir con la implementación de medidas.

En lo que respecta a la fauna acuática (jábanas y peces), su control será efectuado mediante la utilización del Sistema Excluidor de Fauna (SEFA), esto con la finalidad de evitar la entrada de fauna marina indeseable (depredadores de camarón), y así evitar el matarlos, el impacto se ha identificado como beneficioso significativo.

#### 5. Control sanitario de la granja.

Suelo:

Con la finalidad de evitar la proliferación de microorganismos patógenos para el camarón, es común el encalado del piso de los estanques y recientemente la aplicación de antibióticos (tetraciclina). El encalado por un lado es un agente preventivo de las enfermedades del camarón, pero por el otro ocasionará una mineralización del suelo a largo plazo, que puede llegar a interferir en la frecuencia de muda en el camarón. En base al anterior el impacto se ha identificado y jerarquizado como adverso no significativo, por ser local, de baja magnitud e importancia y con medidas de mitigación.

Fauna:

La aplicación de antibióticos o productos químicos en el control de las enfermedades, a mediano o largo plazo pueden generar la proliferación de microorganismos patógenos resistentes a dichos agentes químicos, además de alterar las poblaciones bacterianas que intervienen en los procesos productivos del estanque y de desintegración de la materia (bacterias nitrosomonas). El impacto probable ocasionado será del tipo adverso significativo con efectos locales y a distancia sobre las poblaciones silvestres de camarón y en otras granjas, debido a la proliferación de organismos

patógenos resistentes a los antibióticos. Al respecto se pueden implementar algunas medidas de prevención y mitigación dentro de la granja

#### 6. Descarga de aguas residuales.

Agua:

El agua salobre residual que se descargará al estero ocasionará modificaciones en la calidad del agua de dicho cuerpo receptor. La materia orgánica abatirá la concentración de oxígeno libre en el agua por la demanda de los metabolitos y nutrientes residual para oxidarse.

Los vertimientos de las aguas residuales de la granja ocasionarán un impacto adverso no significativo con medida de prevención, ya que éstas llegarán primeramente al alaguna de oxidación para su tratamiento previo antes de ser descargada al sistema receptor y se sujetará al cumplimiento de los parámetros contenidos en la NOM 001- SEMARNAT- 1996, lo que reduce significativamente el impacto ocasionado

Fauna:

Por el manejo de camarón en los estanques de engorda, que son un ecosistema artificial, se está haciendo una selección de microorganismos que atacan al camarón en condiciones de estrés y continuamente son descargados junto con el agua residual a los cuerpos de agua receptores, propiciándose con ello que las poblaciones naturales que habitan o frecuentan el área de influencia (ecosistema costero), sean contagiadas con estos microorganismos pudiendo reducir las poblaciones silvestres a largo plazo. En base a lo anterior este impacto se ha identificado como adverso no significativo con medidas de mitigación

Flora:

El impacto sobre la vegetación halófila será de tipo benefico no significativo, con efectos a distancia, permanentes y de gran magnitud a mediano y largo plazo, ya que incrementará la cubierta vegetal (manglar, chanizo y vichillo) en áreas donde no se encontraba.

#### 7. Transporte y almacenamiento de combustible.

El transporte y almacenamiento de combustible implica riesgos que involucran factores ambientales como aire, agua, suelo, social y económico.

Aire:

En caso de un conato de incendio del tanque de almacenamiento de combustible, se alterará temporalmente la calidad del aire por la emisión de humos y gases de monóxido de carbono, dióxido de carbono y óxidos de nitrógeno. Dado a que en la zona existe una alta tasa de recambio de aire es probable que se presente impacto adverso no significativo en este factor ambiental.

Agua:

Existe el riesgo potencial de un derrame o fuga de diesel con los consecuentes efectos de contaminación del agua tanto del canal reservorio, como de estanques y estero, lo que provocará a una mortandad de flora y fauna acuática. De ocurrir esto se estaría causando un impacto adverso no significativo, para evitarlo se pueden implementar medidas de prevención.

M A P del proyecto: "Operación y mantenimiento de la acuícula Alisande S A de C V", ubicada en la sindicatura de La Brecha, municipio de Guasave, estado de Sinaloa

#### Suelo

Un derrame de combustible podría ocasionar un impacto al suelo, el cual se cataloga como adverso significativo de magnitud variable dependiendo de la cantidad de combustible derramado, pero con medida de prevención

#### Salud pública

El transporte de combustible implica riesgos de incendio por tratarse de sustancias inflamables al presentarse una fuente de ignición, con daños probables en personas desde el conductor hasta personas ajenas a la empresa del servicio de transporte. Dado a que el evento riesgoso, se puede identificar como adverso significativo con medida de mitigación y/o prevención

#### Economía local:

De llegarse a presentar un evento riesgoso uno de los factores a afectarse será el económico por daños en bienes materiales que, debido a que éstos pueden recuperarse, el impacto se ha identificado como adverso no significativo con medida de mitigación y/o prevención

#### 8. Generación y disposición de residuos.

Esta actividad propiciará la generación de residuos sólidos, los cuales estarán caracterizados por restos alimenticios, envolturas de los mismos, envases de diferente naturaleza, excretas humanas y montones de hierbas provenientes de las limpiezas de las áreas, todos estos residuos de no ser dispuestos adecuadamente generarán impactos adversos no significativos sobre factores tales como suelo, aire, agua, paisaje y salud pública, impactos mitigables con adecuados manejos y disposición de residuos.

#### 9. Cosecha y comercialización.

##### Economía local

Las ganancias obtenidas por la cosecha del camarón para su comercialización ocasionarán un impacto benéfico significativo en la economía del promotor y sus trabajadores.

## 2. MANTENIMIENTO

#### 10. Mantenimiento a bordos y canales.

##### Flora

Se disminuirán las plantas de chanizo y vivillo que hayan proliferado sobre los bordos interiores del estero y canales, ocurriendo un impacto adverso no significativo con medida de prevención

##### Fauna y agua

Se alterará la abundancia y distribución de la fauna acuática ya asentada sobre el canal, con efectos como la disminución temporal de las poblaciones afectadas. Debido a que este impacto es temporal y puntual pero con recurrencia, se ha clasificado como adverso no significativo, al igual que la modificación temporal en la calidad del agua del estero, por la remoción de sólidos terrígenos al momento de estarse realizando la obra

11. Mantenimiento electromecánico

Cuando se vayan a reparar las bombas o en trabajos de mantenimiento rutinario, se pondrá material absorbente (arena o aserrín) de diesel, grasa o aceite. Una vez terminados los trabajos se procederá a recoger el material contaminado y se depositará en tambos para su posterior transporte y confinamiento por parte de empresas dedicadas al transporte, tratamiento, reuso y/o confinamiento de este tipo de residuos, esto ocasionará un impacto beneficioso significativo sobre el factor suelo.

12. Mantenimiento de camino.

Económica local:

Con la actividad de mantenimiento se obtendrá un impacto beneficioso significativo porque el camino tendrá un funcionamiento adecuado para el acceso a la granja como a las áreas adenañas.

13. Generación y disposición de residuos.

Esta actividad propiciará la generación de residuos sólidos, los cuales estarán caracterizados por restos alimenticios, envolturas de los mismos, envases de diferente naturaleza, excretas humanas y montones de hierbas provenientes de las limpiezas de las áreas, todos estos residuos de no ser dispuestos adecuadamente generarán impactos adversos no significativos sobre factores tales como suelo, aire, agua, paisaje y salud pública, impactos mitigables con adecuados manejos y disposición de residuos.

ABANDONO DEL SITIO

14. Suspensión de actividades.

De llegarse a presentar el abandono de las instalaciones de la granja, se provocará un impacto adverso significativo en la economía local por el despido de los trabajadores y la disminución de la derrama económica que esta actividad puede generar.

15. Desmantelamiento de las instalaciones.

Al dejarse material y equipo fuera de servicio y en cualquier sitio de las instalaciones, presentará un aspecto escénico desagradable, además que serán sitio de proliferación de fauna nociva, esto causará un impacto adverso no significativo.

16. Restauración del sitio

Se restaurarán las áreas afectadas para compensar los factores afectados, con el fin de restablecer en la medida de lo posible las condiciones naturales del paisaje, esto ocasionará un impacto beneficioso significativo en los factores flora, fauna, suelo y paisaje.

Evalución global de los impactos ambientales.

En base a las actividades a realizar del proyecto y las condiciones ambientales del predio y terrenos cdi ndantes, a continuación se hace una descripción de los probables impactos ambientales que se pueden presentar en las 2 etapas del proyecto.

MAP del proyecto: "Operación y mantenimiento de la acuícola Aisande S.A de C.V", ubicada en la sindicatura de La Brecha, municipio de Guasave, estado de Sinaloa

Mediante la Matriz de Identificación y Jerarquización de los Impactos, se identificaron 43 impactos, de los cuales 33 son adversos (23 adversos no significativos y 10 significativos) y 10 benéficos (1 benéfico no significativo y 9 benéficos significativos). Estos impactos se describen a continuación:

TIPO DE IMP. AMB	ETAPAS DEL PROYECTO		Total	%
	Operación y Mantenimiento	Abandono del Sitio		
A	9	1	10	23.256
a	22	1	23	53.488
SUMA	31	2	33	76.744
B	5	4	9	20.930
b	1	0	1	2.326
SUMA	6	4	10	23.256
Total	37	6	43	100

La etapa del proyecto que presentó la mayor cantidad de impactos ambientales fue la de Operación y Mantenimiento con 37.

En base a la evaluación de los criterios de ponderación de los impactos ambientales identificados se utilizaron 4 categorías (adverso significativo, adverso no significativo, benéfico significativo y benéfico no significativo), los impactos clasificados como Adversos no significativos se deterrminaron 23, seguidos por la categoría de Adversos significativos con 10, como se muestra en la tabla y gráfica siguiente:

Impactos Ambientales	Imp. Amb.	%
Adv. No S.grf.	23	53.488
Adv. S.grf.	10	23.256
Benéf. S.grf.	9	20.930
Benéf. No S.grf.	1	2.326
Total	72	100

De los factores ambientales, el que presentó la mayor cantidad de impactos fue el suelo con 9 impactos, seguido por el aire y fauna con 7 cada uno.

# CAPÍTULO VI

## MEDIDAS PREVENTIVAS Y MITIGACIÓN DE LOS IMPACTOS AMBIENTALES

## M. MEDIDAS PREVENTIVAS Y MITIGACIÓN DE LOS IMPACTOS AMBIENTALES

M.1 Descripción de la medida o programa de medidas de mitigación o correctivas por componente ambiental.

Las medidas de mitigación y prevención que se proponen en este capítulo, se entienden como aquellas acciones que tendrán que implementarse para evitar, minimizar o corregir los impactos adversos que en las diferentes etapas del proyecto se irán generando y que pueden llevarse a cabo sin alterar el presupuesto o el diseño de la granja.

De los 33 impactos adversos identificados, los 26 se pueden minimizar o evitar sus efectos mediante la implementación de medidas de mitigación o prevención, lo cual representa el 78.78 % como se muestra en la tabla siguiente:

Tabla de resumen de impactos evaluados con medida de prevención o mitigación.

Tipo de Imp. Amb.	ETAPAS DEL PROYECTO		Total	%
	Operación y Mantenimiento	Abandono del Sitio		
I. A Adver	31	2	33	100
I. A C Med	26	0	26	78.78

A continuación se describen las medidas preventivas y/o de mitigación propuestas, para los impactos adversos identificados en el capítulo V.

### ETAPA DE OPERACIÓN Y MANTENIMIENTO

#### A OPERACIÓN

- Preparación de estanques y canal reservorio (llenado de estanques).

Mantener un programa permanente de mantenimiento preventivo del equipo de bombeo (motor y bomba) para eficientar la combustión del diesel reduciendo así las emisiones a la atmósfera y ahorrar combustible. El tanque de almacenamiento de diesel estará protegido por un dique de contención de derrames que al menos deberá tener un volumen equivalente al 20% del tanque de almacenamiento. Además, el piso del dique tendrá una pendiente del 1% hacia una fosa de captación de derrames de donde se podrá extraer el combustible mediante la utilización de una pequeña bomba y ser transvasado a tanques de 200 lt., mientras se corrige la fuga. Además, a un costado del dique de contención de derrames se tendrá un tambor con arena o aserrín, para utilizarlo en caso de derrames fuera del dique.

- Alimentación y fertilización.

Se monitoreará permanentemente la calidad del agua, la salud de los camarones y el substrato de los estanques en busca de evidencias de una sobrealimentación y/o fertilización, para así hacer ajustes en las cantidades de alimento fertilizante aplicado.

La aplicación de alimento y fertilizante en cantidades racionales contribuirá a mitigar la alteración de la calidad del agua, así como de minimizar la exportación de impactos al sistema lagunar-estuario no condicionante. Se utilizarán charcos de alimentación, para evitar el desperdicio de alimento y darle seguimiento permanente a la demanda alimenticia del camarón, ésta medida contribuirá a ahorrar alimento y evitar condiciones anóxicas en las áreas muertas de los estanques.

Se monitoreará la calidad del agua de los estanques para detectar riesgos potenciales en materia de sanidad y evitar problemas futuros de enfermedades de camarón y de salud pública, mediante análisis físicoquímicos del agua y de tipo bacteriológico.

Para evitar una rápida acidificación del sustrato de los estanques estos deberán airearse por lo menos durante quince días entre cada ciclo de siembra, por lo que serán de 1 o 2 veces por año y de ser necesario se llevará a cabo una aplicación de cal a razón de 50 Kg. por Hectárea. Cuando el estanque tiene entre 40 cm y 80 cm de columna de agua, una cuarta parte aprox. del volumen de cultivo se procederá a fertilizar para inmediatamente llenar el nivel de operación (1.0 m de columna de agua).

Al quinto o décimo día de la fertilización proceder a realizar la siembra con la densidad proyectada (8 org/m<sup>2</sup>, por estanque en promedio), así se obtiene el resultado esperado de lo contrario se estará fertilizando inútilmente.

- Control de depredadores.

El control de aves depredadoras de camarón se podrá hacer con métodos que no pongan en riesgo la vida de las aves, es decir, se podrán emplear cohetes o equipos que emitan sonidos ultrasónicos a diferentes frecuencias. Por ningún motivo se deberán matar o emplear especies de la especie *Ardea herodias*, mejor conocidas localmente como corochis o garzón cerizo, debido a que su población está disminuyendo por la alteración del medio que se ha dado desde años atrás.

El control será efectuado mediante la utilización del Sistema Excluidor de Fauna (SEFA tipo 1) en el canal de llamada, esto con la finalidad de evitar la entrada de fauna marina indeseada (depredadores de camarón), y así evitar el matarlos.

- Control sanitario de la granja.

Las mejores medidas sanitarias a implementar para facilitar la eliminación de organismos patógenos al camarón son:

- Secar los canales y estanques por periodos mínimos de 15 días, por ciclos de engorda del camarón.
- Rastrear el piso de los estanques y canales, para facilitar la oxidación de la materia orgánica sedimentada durante el proceso de engorda, que es la causa de problemas de anoxia en los estanques.
- Llevar a cabo muestreos periódicos (una vez al mes) tanto de los estanques, canales y estero en busca de organismos patógenos al camarón o bioindicadores del deterioro de la calidad del agua, como especies de crustáceos o moluscos.
- Fomentar y establecer un registro de la calidad del agua que se suministrará y descargará, que contenga información sobre el comportamiento de la demanda bioquímica de oxígeno (DBO),



M A P del proyecto: "Operación y mantenimiento de la acuídula Alisande S A de C V", ubicada en la sindicatura de La Brecha, municipio de Guasave, estado de Sinaloa.

sólidos suspendidos totales (SST), sólidos sedimentables totales (SST), bacterias coliformes, virus, protozoarios y dinoflagelados, para lo cual se buscará el apoyo del Comité Estatal de Saneamiento Acuídula de Sinaloa (CESASIN).

- Cuando se presente algún problema sanitario se procederá a implementar las siguientes medidas:
  - Notificar a la autoridad competente, en este caso al CESASIN y granjas vecinas sobre los problemas de saneamiento detectados, así como evitar la cosecha de pájico.
  - Realizar pruebas con muestras de agua y/o camarón contagiados, sobre los mecanismos de control.
  - Identificar la fuente que originó el problema sanitario, para poder establecer programas integrales de manejo de los recursos.
  - En casos graves de saneamiento deberá ponerse en cuarentena la granja, no debiendo operar hasta que no se confirme por un laboratorio certificado que el problema ha desaparecido.
  - La aplicación de antibióticos solo se hará cuando realmente se requiera y bajo un control muy estricto, como es el cerrar compuertas de salida durante el tiempo recomendado para que actúe el producto aplicado. No se deberán aplicar antibióticos de manera profiláctica.
- Descargas de aguas residuales.

Para evitar los diferentes impactos significativos por la descarga de agua residual, la medida de mitigación por medio de la cual podrá hacerse es utilizando la laguna de oxidación como área de sedimentación, donde se facilitará la precipitación de los sólidos más gruesos y la oxidación de la materia orgánica, así como la asimilación de los excedentes de fertilizantes, además, se agregarán organismos filtradores tales como los moluscos (ostiones) para el tratamiento del agua residual. Los moluscos tomarán las partículas alimenticias no consumidas, materia fecal del camarón y otros sólidos suspendidos, en el agua de descarga.

Es conocido que los moluscos, tienen una gran capacidad de filtración, llegando a bombear hasta 250 litros por día. Considerando que el recambio máximo por día será de 77,413.78 m<sup>3</sup> de agua, los moluscos estarán filtrando 250 litros por organismo/día, por lo que se requiere de utilizar una densidad de 309,700.0 organismos para dicho volumen de agua.

Se utilizará con la siembra de ostrillas del especie *Gassotrea spp*, esa siembra se realizará en cajas plásticas tipo néster utilizando en cada una, una bolsa de malla mosquitera, 70% de sombra, de plástico en cada caja. La densidad inicial es de 1,400 ostrillas en total de 3.0-5.0 mm iniciándose así su crecimiento, hasta los 5.0-6.0 cm y se lleva un tiempo de 5 a 6 meses en el sistema de suspensión, con una mortalidad de 10 a 15 % ocupando 4 líneas madre de 150 cm cada una, distribuidas al largo de la laguna de sedimentación.

Este manejo es factible ya que la superficie para los recambios de agua es de alrededor del 12.20%. Los recambios diarios serán del 10% por su parte el vaciado de los estanques será gradual una vez cosechado para no descargar grandes cantidades de agua que no puedan ser manejadas por la laguna de oxidación. El agua permanecerá en proceso de sedimentación por gravedad alrededor de dos horas y estas serán conservadas 20 horas, para que por proceso de oxidación liberen a la atmósfera el oxígeno de carbono resultante de la fotosíntesis de las diatomeas.

M A P del proyecto: "Operación y mantenimiento de la acuícola Aisande S A de C V", ubicada en la sindicatura de La Brecha, municipio de Guasave, estado de Sinaloa

Se realizará una descarga de agua residual tratada diaria aproximadamente 77,413.78 m<sup>3</sup> de agua, y al terminar cada ciclo de cultivo (122 días) se tendrá una descarga de aguas residuales tratadas de 9,444,481.16 m<sup>3</sup> además tomando en cuenta dos ciclos de cultivo anual se calcula 18,888,962.32 m<sup>3</sup> de agua tratada al año.

Se dará tratamiento preventivo por medio de bacterias nitrificantes (EPI D N 3W), el cual es un ecosistema microbiano natural con agentes estabilizantes agregados y fomentadores del crecimiento, destinado a destoxificar los estanques de engorde en acuicultura

- Elimina los productos de desechos que contaminan el agua, como el amoníaco, los nitritos y sulfuro de hidrógeno, reduciendo de esta manera el estrés y proporcionando un ambiente más saludable para el crecimiento del animal acuático
- Mejora la salud del animal y su resistencia a enfermedades al crear un ambiente probiótico
- Establece un cultivo natural de bacterias benéficas en los estanques que inhibe el crecimiento de bacterias patógenas como las especies de *Vibrio* spp.
- Reduce las necesidades de recambio de agua proporcionando un ambiente más bio-seguro
- Formulado para engorde en estanques para proporcionar económicamente el máximo de células microbianas benéficas.

Para complementar esta medida se deberá coordinar con las granjas que descargan sus aguas residuales para hacerlo mientras no estén realizando bombeo y no entrar en conflictos, evitando que el vecino no esté introduciendo a sus estanques las aguas descargadas.

Es importante destacar que para que tenga resultado el control de aportación de sólidos sedimentables deben participar las granjas ubicadas dentro del radio de influencia con el apoyo y coordinación de las autoridades locales (Delegación Federal de la SEMARNAT, Delegación Federal de la PROFEPA y CESASIN)

Una de las medidas preventivas será la instalación del Sistema Excludor de Fauna (SEFA tipo 1), esto con la finalidad de evitar la entrada de fauna marina indeseable (depredadores de camarón) y así evitar muerlos.

También se establecerá un Programa de Monitoreo de la calidad del agua en el cuerpo receptor de la descarga. Los muestreos se harán una vez por semana para determinar los parámetros indicados en la NOM 001- SEMARNAT- 1996, mismo que estará siendo realizado por parte del CESASIN

#### MONITOREO DE CALIDAD DEL AGUA

- Se realizarán muestreos diarios de parámetros físicoquímicos en estanquería, laguna de oxidación, canal reservorio y canal de descarga
- Se realizarán muestreos semanales de parámetros físicoquímicos en la toma de agua y cuerpo receptor de las aguas residuales.
- Se realizarán muestreos trimestrales para la detección de pesticidas y metales pesados en la zona de establecimiento de la toma de agua de la granja
- Muestreos de productividad primaria (en estanquería y en el cuerpo de agua de abastecimiento).

## MANEJO DE LA CALIDAD DEL AGUA

En el manejo de la calidad del agua se deben considerar las siguientes metas:

1. Regulación de las condiciones ambientales, para buscar que se den los rangos de sobrevivencia y crecimiento deseables por el acuacultor.
2. Manipulación de los nutrientes para incrementar la producción de plañton, (alimentación natural del camarón).
3. Manipulación de la turbidez y contaminados tóxicos producidos por la densidad de organismos y los desechos de la alimentación suplementaria
4. Manejo eficiente de los recambios de agua.
5. Cuidadosa atención de los problemas de calidad del agua que se pudieran presentar durante el manejo del cultivo.

Los muestreos de calidad del agua serán muestreados en el extremo de un pequeño muelle ubicado cerca de la compuerta de salida del agua, siendo éste de una longitud aproximada de 15 m. Las mediciones se tomarán a una profundidad de 20 cm de la superficie del agua. Además, se evaluarán las condiciones atmosféricas prevalentes al momento de realizarse dichos muestreos.

## MUESTREO DE PARÁMETROS FÍSICO QUÍMICOS

Los muestreos de parámetros físicoquímicos se deberán realizar dos veces al día (5:00 a.m. y 4:00 p.m.), siendo éstos Temperatura del Agua y Ambiental ( $T^{\circ}C$ ), Salinidad ( $\%$ ), Potencial hidrógeno (pH), Turbidez, Oxígeno disuelto ( $O_2$ ), Amoníaco ( $NH_3$ ), Nitritos, Nitratos y Fosfatos, llevándose a cabo de acuerdo a la metodología recomendada para ello.

Estos muestreos se deberán realizar tanto en la estanquería de la granja, como en canal, reservorio, laguna de oxidación y dren de descarga de aguas residuales, además se deberán analizar los parámetros que se encuentran especificados en la Norma Oficial Mexicana NOM-001-SEMARNAT-1996, los cuales se realizarán mensualmente.

En el cuerpo de agua de abastecimiento estos muestreos se realizarán de manera semanal y también dos veces (5:00 a.m. y 4:00 p.m.), debiéndose registrar en una bitácora de control con el fin de referenciar las variaciones de éstos parámetros.

## B. MANTENIMIENTO

- Reparación de bordes, desazolve de drenes y canales.

El material extraído de los drenes y canales se depositará sobre los bordes que conforman los estanques, compactándose para evitar una rápida erosión, para lo cual se utilizará una draga.

- Reparación de bombas.

Cuando se vayan a reparar las bombas o en trabajos de mantenimiento rutinario, se pondrá material absorbente (arena o aserrín) de diesel, grasa o aceite. Una vez terminados los trabajos se procederá a recoger el material contaminado y se depositará en tambos para su posterior transporte y confinamiento por parte de empresas dedicadas al transporte, tratamiento, reuso y/o confinamiento de este tipo de residuos.

M A P del proyecto: "Operación y mantenimiento de la acuicultura *Aisande S A de CV*", ubicada en la sindicatura de La Brecha, municipio de Guasave, estado de Sinaloa

El aceite que mado extraído de los motores de las bombas se depositará en tanques de 200 litros los cuales serán dispuestos en el almacén temporal de residuos peligrosos para su posterior envío a recidaje por empresas autorizadas.

Para los residuos de tipo sanitario se dispondrá de sanitarios portátiles, el cual su limpieza estará a cargo de la empresa contratada para prestar este servicio

#### ABANDONO DEL SITIO

De tomar la decisión de abandonar el proyecto, se establecerá un programa de restauración del sitio y área de influencia afectada por el desarrollo del proyecto, dicho programa deberá estar en coordinación con las Autoridades Federales, Estadales y Municipales y se implementará dentro de los 15 días posteriores al aviso de abandono del proyecto, aunque cabe hacer mención que no se tiene proyectado el abandono del proyecto, ya que se estima que el proyecto dure un tiempo aproximado de 25 años y con mantenimiento se pueda extender por otro período igual o mayor.

Reutilizar la mayor cantidad de los materiales que se recuperen de las obras auxiliares, así como romper los bordos para que con la acción erosiva del agua y el viento y a través del tiempo se vuelvan a restituir las condiciones topográficas originales.

#### IMPACTOS RESIDUALES

Los impactos residuales por este tipo de actividad son los siguientes.

Residuos.

Sólidos. Estos serán acumulados en el sitio que autorice el H Ayuntamiento de Guasave para su confinación.

Combustibles y aceites derramados. Si bien está prohibido realizar reparaciones en la zona de proyecto de presentarse un derrame por malfunctionamiento de maquinaria o vehículos, estos serán colectados en recipientes, para ser recogidos y manejados por una empresa especializada y autorizada por SEMARNAT y PROFEPA.

Aguas residuales. Las aguas residuales del proceso de engorda se les dará tratamiento rústico mediante la laguna de oxidación con el fin de garantizar el cumplimiento de la NOM 001- SEMARNAT-1996, se tomará una muestra de agua durante el llenado del estanque, y se tomará una muestra de agua de la laguna de oxidación antes de ser descargadas, la muestra será analizadas por un laboratorio certificado ante CONAGUA y PROFEPA. El Promovente gestionará ante CONAGUA la concesión de descargas de aguas residuales.

Otro impacto residual que podría presentarse sería el caso de que ocurriera una contingencia epidemiológica ya sea bacteriana o viral, pudiéndose desarrollar las enfermedades en los organismos (camarones) del sistema receptor o bien la resistencia de los microorganismos a determinados antibióticos y que pueden invadir el sistema receptor de las aguas residuales de la granja. Para evitar este impacto se adoptarán las medidas propuestas anteriormente, aunado al Manual de Buenas Prácticas para la Acuicultura el cual se solicitará un ejemplar al CESASIN.

## Generación, manejo y disposición de residuos sólidos, líquidos y emisiones a la atmósfera

### Residuos Sólidos Peligrosos.

No existe un método para calcular la cantidad de este tipo de residuos, que consisten en estopas impregnadas de aceites quemados, grasa o combustible, que son las únicas sustancias consideradas como residuos peligrosos; sin embargo, se deberá considerar la instalación de un depósito especial para este tipo de materiales, el cual deberá ser dispuesto por una empresa autorizada por las autoridades ambientales para tal fin.

### Residuos Líquidos Peligrosos.

Este tipo de residuos lo conforman los aceites usados, provenientes del mantenimiento de la maquinaria que se calcula en el 75% del total consumido, los cuales deberán ser almacenados en depósitos especialmente destinados para ello (tanques de 200 litros) en un espacio especialmente construido para tal fin. Como residuos sólidos peligrosos se generarán aceites usados (50 lt/año), filtros usados (24 filtros/año), estopa impregnada de aceite (36 Kg./año) y grasa 220 Kg/año. Los residuos peligrosos, serán enviados a una empresa debidamente autorizada para su tratamiento y/o disposición según sea el caso.

### Emisiones Atmosféricas.

La calidad del aire se verá modificado por las acciones propias de la obra tales, tráfico vehicular.

Se implementará un programa de mantenimiento preventivo y correctivo a los vehículos, maquinaria y equipo, de manera periódica con la finalidad de evitar que estos generen emisiones superiores a las permitidas por la normatividad. Al incrementarse el tráfico vehicular por los caminos, aumentarán las emisiones de contaminantes, siendo éste un impacto ambiental negativo, sin embargo, como ya se mencionó anteriormente, se tiene un alto grado de amortiguamiento debido a la calidad del aire en la zona. Cualquier contingencia o cambio en el proyecto, se dará aviso a la autoridad competente.

### Infraestructura para el manejo y la disposición adecuada de los residuos.

Los residuos peligrosos (lubricantes), serán enviados a una empresa debidamente autorizada para su tratamiento y/o disposición según sea el caso.

# CAPÍTULO VII

## PRONÓSTICOS AMBIENTALES Y EN SU CASO, EVALUACIÓN DE ALTERNATIVAS

## VI. PRONÓSTICOS AMBIENTALES Y EN SU CASO EVALUACIÓN DE ALTERNATIVAS

### VI.1 Pronóstico del escenario

Considerando que el uso del suelo en el predio ya presenta algunas alteraciones en los factores ambientales por el uso agrícola, acuídula y caminos rústicos de tierra, las modificaciones al entorno que se han identificado son:

Las condiciones ambientales sin y con proyecto se describen en la tabla siguiente

ESCENARIOS SIN Y CON PROYECTO POR FACTOR AMBIENTAL			
Factor Ambiental	Escenario sin proyecto	Escenario con proyecto sin medidas de mitigación	Escenario con proyecto con medidas de mitigación
Suelo	El uso del suelo modificado por las actividades agrícola y acuídula presenta una erosión ligera	Por la conformación de la bordería se alterará la dinámica litogeométrica, por la excavación y remoción del subsuelo. La bordería de los estanques será una barrera física que impedirá el desplazamiento normal de las corrientes de aire al ras del suelo, lo cual provocará erosión de la bordería ocasionando azedivas de las compuertas de salida de los estanques y del dren. Se alterará la calidad del suelo por la disposición de residuos sólidos, líquidos o peligrosos que se puedan generar durante las etapas del proyecto. Por el alto contenido de Nitrógeno que contiene el fertilizante inorgánico que se aplicará en los estanques, provocará una acumulación de Nitrógeno en el suelo en forma de Amonio (NH <sub>4</sub> <sup>+</sup> ), el cual por la acción bacteriana se estaría transformando en Nitritos y Nitratos, provocando a largo plazo ensalitramiento del piso de la granja.	Se evitará dejar cortes profundos que puedan ser en el futuro causa de erosión del suelo, por ejemplo, los taludes interiores de los bordos deberán tener una pendiente 3:1, para evitar la rápida erosión de los mismos, además de prolongar su vida útil. Los residuos orgánicos como fragmentos de verduras, frutas, papel y cartón se irán depositando en una compostera para la formación de suelo orgánico, el cual se puede aprovechar posteriormente para la formación de jardines o pequeños huertos dentro del predio de la granja o bien disponerse donde la autoridad municipal competente lo disponga. Los residuos de plástico como bolsas o envases, se depositarán en contenedores que se enviarán una vez por semana al relleno sanitario más cercano, que se haya autorizado por el H Ayuntamiento de Guasave. Para evitar una rápida acidificación del sustrato de los estanques estos deberán airearse por lo menos durante quince días entre cada ciclo de siembra, por lo que serán de 1 o 2 veces por año y de ser necesario se llevará a cabo una aplicación de cal a razón de 50 Kg. por hectárea.
Aire	Generación de polvo durante el tránsito vehicular de las carreteras de terracería de la zona.	Generación de polvos y gases de combustión interna por la maquinaria utilizada en el mantenimiento de la granja.	Se dará mantenimiento preventivo a la maquinaria que se utilice. Se hará riego constante de vías de acceso que estén expuestas al viento.

M A P del proyecto: "Operación y mantenimiento de la acuicultura Alisande S A de C V", ubicada en la sindicatura de La Brecha, municipio de Guasave, estado de Sinaloa

	No existen barreras físicas que interfieran las corrientes del aire, permitiendo un fuerte recambio de las capas de aire	La modificación de la calidad del aire será temporal, debido a que la zona presenta una dirección del aire favorable, que permite la dispersión de las partículas en la atmósfera	
Agua	El consumo de agua en la zona es menor dada la baja densidad poblacional. Como se refirió anteriormente, en la zona no existe drenaje, pero su bajo consumo de agua también hace mínima la generación de aguas residuales. El agua residual que en su mayoría es de origen doméstico se dispone en letrinas. En el caso del agua salobre, este sí es abundantemente y es utilizada para la operación y mantenimiento de granjas camaronícolas, por lo que también se generan grandes cantidades de aguas residuales, dichas aguas son descargadas a drenes que las dirigen hacia los esteros aldaños. Los contaminantes que estas aguas suelen arrastrar son restos de las heces de los camarones, así como compuestos propios de los alimentos balanceados y fertilizantes administrados a los estanques de engorda para el desarrollo apropiado del camarón.	Se generará agua residual por el cultivo de camarón y se descargarán hacia el estero cdi ndante. El agua residual de la granja transportará metabolitos del camarón, alimento balanceado residual, nitrógeno en sus diferentes formas (N amoniacal, nitratos, nitritos y nitrógeno inorgánico), así como fosfatos, mayor concentración de sales (salinidad) y especies de fitoplancton y zooplancton que fue inducido su crecimiento en los estanques y que no se encuentran en forma natural o es en concentraciones muy bajas. Además, si la granja tiene problemas sanitarios el agua salobre residual también aportará residuos de antibióticos y microorganismos patógenos.	Para minimizar o prevenir daños causados a este factor se cuenta con una laguna de oxidación y sedimentación, con el fin de impedir que las aguas residuales provenientes del cultivo de camarón afecten las aguas del estero y bahía vednas. Se establecerá un Programa de Monitoreo de la calidad del agua que se suministrará y descargará, que contenga información sobre el comportamiento de la demanda biológica de oxígeno (DBO), sólidos suspendidos totales (SST), sólidos sedimentables totales (SSeT), bacterias coliformes, virus, protozoarios y diatomeas, para lo cual se buscará el apoyo se Comité Estatal de Sanidad Acuicultura de Sinaloa (CESASIN). Los muestreos se harán una vez por semana para determinar los parámetros indicados en la NOM-001-SEMARNAT-1996, mismo que estará siendo realizado por parte del CESASIN.
Flora	Este factor ambiental en un radio de 5.0 km con respecto al predio, se ha afectado significativamente por el desarrollo agrícola, pastoreo y acuicultura que	Se afectará la escasa flora existente dentro del predio, misma que se encuentra constituida por vegetación halófila y de tipo sarcocaul escente constituida principalmente por chahizo,	Se permitirá y/o inducirá la proliferación de plantas de chahizo, vivillo, coquillo y mangé en áreas adecuadas y tudes externos de los bordos para reducir la erosión de éstos.



M A P del proyecto: "Operación y mantenimiento de la acuícola Alisande S A de C V", ubicada en la sindicatura de La Brecha, municipio de Guasave, estado de Sinaloa

	<p>por años se ha realizado en la zona.</p> <p>En la zona de proyecto la vegetación es escasa.</p>	<p>viridillo y algunos otros organismos.</p> <p>Debido a que el sitio donde se establece el canal de Ilamada no cuenta con vegetación de manglar por ser un sitio utilizado por los pescadores de la zona, está desprovisto de vegetación de manglar por lo que no ocasionará ningún impacto sobre este factor.</p>	
Fauna	<p>Fauna silvestre perturbada por los trabajos agrícolas, de agostadero y tráfico vehicular de caminos vecinales.</p>	<p>Con el tráfico vehicular en la zona, se ahuyentará temporalmente la fauna terrestre, así como se podrá atropellar a ejemplares del tipo desplazamiento que no tengan tiempo de retirarse del área de trabajo.</p> <p>El hecho de que se esté azdando del dren modificará las condiciones del sustrato y con ello la distribución y abundancia de la fauna interestidial (moluscos y crustáceos, entre otros), cada vez que se tenga que desazdvar.</p> <p>El control comúnmente aplicado para disminuir los depredadores del camarón en los estanques, es ahuyentándolos o sacrificándolos, lo cual pone en riesgo las poblaciones naturales de la zona, principalmente aves.</p>	<p>Por ningún motivo se permitirá la caza, captura, ahuyentamiento o persecución de la fauna silvestre y/o la comercialización de especies de la flora que se encuentre en el predio o terrenos adyacentes.</p> <p>El control de aves depredadoras de camarón se podrá hacer con métodos que no pongan en riesgo la vida de las aves, es decir, se podrán emplear cohetes o equipos que emitan sonidos ultrasónicos a diferentes frecuencias.</p>

En base a lo anterior, se ha determinado que el proyecto, es viable desde el punto de vista ambiental, ya que, de los impactos identificados, la mayoría se puede minimizar o prevenir los efectos con la implementación de medidas que son factibles de llevar a cabo sin poner en riesgo económico o técnico el proyecto.

Con base en el análisis del escenario ambiental modificado y con todos los estudios que se realizaron para la consideración del proyecto, así como las características físicas y socioeconómicas del lugar se tiene que:

Con el explosivo crecimiento de las granjas camaronícolas tanto en la zona, como en el Estado, la regulación ambiental ha sido exigida de una manera muy estricta, por lo que la granja acuícola desde su rido de preparación, hasta su puesta en operación, se apegará a dichas disposiciones legales con el fin de evitar el deterioro de los factores naturales de la zona.

M A P del proyecto: "Operación y mantenimiento de la acuicultura Alisande S A de C V", ubicada en la sindicatura de La Brecha, municipio de Guasave, estado de Sinaloa

Actualmente se está alcanzando una sobre explotación del camarón silvestre, por lo que la alternativa a seguir para mantener el crecimiento de la actividad camaronícola es la de crear granjas en las que el manejo del producto sea extremadamente cuidadoso mediante un protocolo de buenas prácticas de manejo seguro del camarón, con el fin de evitar caer en productos de escasa calidad, y poder satisfacer las demandas y requerimientos del mercado nacional y internacional.

El potencial reproductivo de estos crustáceos, aunado a su alta tasa de crecimiento, son los factores que han permitido resistir esta tendencia a la sobre explotación, pero a medida que pasa el tiempo va creciendo el esfuerzo pesquero y bajando el índice de captura por unidad de esfuerzo, así que la aparición de nuevas granjas acuícolas, es evidente en el estado, por lo que la competencia por productos e insumos se presenta continuamente.

Sobre la base del análisis fisicoquímico del agua, se concluye que se encuentra dentro de la clasificación normal para este tipo de agua; en cuanto a metales pesados los análisis muestran que estos elementos se encuentran muy por debajo de los niveles críticos para el desarrollo de la vida acuática, en particular el camarón.

Los niveles de residuos de plaguicidas encontrados en el agua son bajos, así como también la estabilidad de dichos elementos en el agua es muy corta, por lo que las aguas son perfectamente aprovechables, así mismo no existen tendencias de olor o decaimiento de materia orgánica que provoque la aparición de sulfuros hidrogenados en los fondos de los esteros y el color del agua es verde esmeralda, como toda agua apta para la vida orgánica, la cual presentaría riqueza de productividad primaria y con esto el alimento para el camarón.

No existen problemas de contaminación bacteriológica cercana a la zona, ya que la zona industrial se encuentra muy alejada del proyecto en cuestión lo mismo que la zona urbana.

De acuerdo a la evaluación, podemos señalar que el pronóstico del proyecto es excelente y presenta múltiples ventajas; el proyecto beneficiará directamente a los propietarios de la granja acuícola y la región a través de la generación de empleos, de impuestos, etc., como se puede observar en lo siguiente:

- Respecto al análisis de mercado, no se encontró ninguna limitante que pudiera poner en riesgo la comercialización de la producción. Localizando una demanda potencial enorme para el producto en el área donde se analiza la instalación de la granja, puesto que esta es la zona con mayor potencial acuícola a nivel nacional, con un desequilibrio entre la oferta y la demanda de camarón.
- En los aspectos de ingeniería, se resume que por su localización muestra grandes ventajas, por lo óptimo de las condiciones naturales del terreno, del clima y de las vías de comunicación.
- En cuanto al marco legal e institucional, el presente proyecto cumple con los requisitos legales, se tramitará en su momento el permiso de uso de aguas nacionales y de tenencia del terreno, además de que cumplen con las normas ecológicas para el desempeño de dicha actividad de acuerdo al estudio de impacto ambiental que se está elaborando actualmente.

MAP del proyecto: "Operación y mantenimiento de la acuícola Alisande S A de CV", ubicada en la sindicatura de La Brecha, municipio de Guasave, estado de Sinaloa

No obstante, las bondades del proyecto existen múltiples impactos ambientales mismos que pueden ser atendidos con medidas de mitigación y/o prevención propuestas en este estudio, principalmente en las cuestiones de manejo de los organismos, abastecimiento y descarga de agua salobre y las cuestiones de salinidad ambiental, hidrógica y laboral.

## VI.2 Programa de Vigilancia Ambiental

### Objetivos

Dar cumplimiento a la Norma Oficial Mexicana NOM-001-SEMARNAT-1996 referente a las aguas residuales provenientes del cultivo, manteniéndolas dentro de los límites máximos permisibles contenidos en esta norma y de esta forma contribuir a la protección de la vida acuática.

Monitoreo patológico de los organismos para producir camarones libres de patógenos.

Para cumplir con el programa de monitoreo ambiental, se pretende realizar diversos muestreos tanto dentro del predio como fuera del mismo, tales como análisis de calidad de agua y suelo, entre los que destacan por su importancia Oxígeno disuelto, pH salinidad, Temperatura, productividad, presencia de pesticidas y metales pesados tanto, en el área de establecimiento de la toma de agua como en el cuerpo receptor. Además, se analizarán los parámetros poblacionales (crecimiento poblacional, crecimiento individual, determinación de los índices de mortalidad por día), monitoreo de enfermedades (bacterianas, por protozoos, virus, etc.) tratando de disminuir al mínimo su incidencia, además de detectar las posibles alteraciones que pudiera haber, o bien que se pudiesen presentar y poder contrarrestar sus efectos de manera oportuna.

### MONITOREO DE CALIDAD DEL AGUA

\* Se realizarán muestreos diarios de parámetros físicoquímicos en estanquería, reservorio y canal de descarga.

\* Se realizarán muestreos semanales de parámetros físicoquímicos en la toma de agua y cuerpo receptor de las aguas residuales.

\* Se realizarán muestreos trimestrales para la detección de pesticidas y metales pesados en la zona de establecimiento de la toma de agua de la grarja.

\* Muestreos de productividad primaria (en estanquería y en el cuerpo de agua de abastecimiento).

### MANEJO DE LA CALIDAD DEL AGUA

En el manejo de la calidad del agua se deben considerar las siguientes metas:

1. Regulación de las condiciones ambientales, para buscar que se den los rangos de sobrevivencia y crecimiento deseables por el acuícola.
2. Manipulación de los nutrientes para incrementar la producción de plancton, (alimento natural del camarón).
3. Manipulación de la turbidez y contaminados tóxicos producidos por la densidad de organismos y los desechos de la alimentación suplementaria.
4. Manejo eficiente de los recambios de agua.
5. Cuidadosa atención de los problemas de calidad del agua que se pudiesen presentar durante el manejo del cultivo.

M A P del proyecto: "Operación y mantenimiento de la acuídula Alisande S A de CV", ubicada en la sindicatura de La Brecha, municipio de Guasave, estado de Sinaloa

Los muestreos de calidad del agua serán muestreados en el extremo de un pequeño muelle localizado cerca de la compuerta de salida del agua, siendo éste de una longitud aproximada de 15 m. Las mediciones se tomarán a una profundidad de 20 cm de la superficie del agua. Además, se evaluarán las condiciones atmosféricas prevalecientes al momento de realizarse dichos muestreos.

#### MUESTREO DE PARÁMETROS FÍSICO QUÍMICOS

Los muestreos de parámetros físicoquímicos se deberán realizar dos veces al día (5:00 a.m. y 4:00 p.m.), siendo éstos Temperatura del Agua y Ambiental ( $T^{\circ}C$ ), Salinidad (‰), Potencial hidrógeno (pH), Turbidez, Oxígeno disuelto ( $O_2$ ), Amonio ( $NH_3$ ), Nitritos, Nitratos y Fosfatos, llevándose a cabo de acuerdo a la metodología recomendada para ello. Estos muestreos se deberán realizar tanto en la estantería de la granja, como en canal reservorio y dren de descarga de aguas residuales, además se deberán analizar los parámetros que se encuentran especificados en la Norma Oficial Mexicana NOM-001-SEMARNAT-1996, los cuales se realizarán mensualmente.

En el cuerpo de agua de abastecimiento estos muestreos se realizarán de manera semanal y también dos veces (5:00 a.m. y 4:00 p.m.), debiéndose registrar en una bitácora de control con el fin de referenciar las variaciones de éstos parámetros.

#### ANÁLISIS DE PESTICIDAS (ÓRGANOCLORADOS Y ÓRGANOFOSFORADOS) Y METALES PESADOS

Es muy importante llevar a cabo estos análisis en la zona donde se encuentra establecida la toma de agua para la granja, ya que al detectar a tiempo estos contaminantes en el agua nos podemos evitar problemas de mortalidad de organismos a causa de ellos y establecer las medidas necesarias para su control. La toma de muestras de agua para determinar la presencia de este tipo de contaminantes en el agua se realizará de acuerdo al protocolo establecido por el laboratorio donde serán analizadas las muestras.

#### MONITOREO DE MICROORGANISMOS PATÓGENOS

Se realizarán muestreos de poblaciones bacterianas presentes en estanques.

Semanalmente

- En agua
- En sustrato
- En organismos

Este monitoreo es uno de los más importantes de realizar, ya que de este depende el buen resultado de nuestro cultivo, debido a que nos permitirá obtener un mayor conocimiento de las enfermedades que día a día nos está ocasionando problemas de mortalidad en los organismos cultivados y su forma de tratamiento específico. El análisis de patógenos se deberá realizar cada semana y se tomarán muestras de agua, bentos y organismos, la metodología de toma de muestras que se empleará será la establecida por el laboratorio al cual se envíen las muestras.

Dentro de los microorganismos que se estarán analizando se encuentran los virus, los cuales en los últimos años son la principal causa de mortalidad en las granjas. Para la detección de esta clase de microorganismos se utilizan las técnicas del Dot-Blot y PCR, las cuales dan resultados favorables en la identificación de esta clase de virus (WSN y TSV, entre los más importantes), entre otros.

Cabe destacar que estos virus, son los que mayormente atacan a la principal especie cultivada en las granjas de Estado (L. vannamei), aunque también se presentan otros que ocasionan problemas de mortalidad de organismos.

#### Presencia de virus

Antes del cambio de las condiciones climáticas, o bien si se detectan alteraciones en el comportamiento normal de los camarones, se deberán enviar para su análisis muestras de camarones a los laboratorios certificados, para que se les realicen las pruebas de detección de Taura y Mancha Blanca.

#### Monitoreo de parámetros poblacionales

Estos se llevarán a cabo de manera rutinaria y como parte del trabajo cotidiano que se desarrolla en la granja, debiéndose realizar semanalmente tanto el poblacional como el muestreo de crecimiento. Con esto nos podemos dar cuenta de la cantidad de organismos presentes en el estanque y su crecimiento en peso, registrándose en una bitácora de control.

#### Muestreo de crecimiento

El muestreo de crecimiento es la única relación que se tiene para evaluar el óptimo desarrollo de la granja camaronesa desde la siembra hasta la cosecha, ya que, para manejar correctamente la granja, éste muestreo deberá reflejar lo más acertado posible el estado de la población existente en cada uno de los estanques, tanto en lo que se refiere al peso promedio, como a la homogeneidad en las tallas. Este muestreo se deberá aprovechar para estimar el estado de salud que guardan los organismos, su distribución por estanque y su densidad diaria. Es también punto clave del manejo de la camaronería y se debe poner mucha atención a su realización tanto en la técnica de llevarlo a cabo, como en el análisis de los resultados de éste.

#### Muestreo poblacional

Los datos de camarones capturados en la grilla durante los muestreos, tienen una gran fluctuación debido a factores diversos, tales como cambios de temperatura y la influencia de las fases lunares, entre otros. Cuando la marea se encuentra baja o la influencia lunar, se pueden obtener una mayor cantidad de organismos por muestreo, pudiéndose obtener una mejor aproximación de la densidad que se encuentra en cada estanque, en cambio cuando hay marea baja, en el mismo estanque se puede obtener una menor cantidad de organismos por atarrayeo, lo cual puede dar un resultado erróneo, aunque con experiencia es posible calcular la densidad existente bajo estas condiciones.

Lo anterior se puede corroborar mediante la realización de muestreos mensuales de población, lanzando la atarraya 10 veces / ha en todo el estanque (25 % en las grillas y el 75 % en el resto del mismo). En algunas granjas se realizan los muestreos durante la noche, cuando hay marea alta, para estimar con mayor exactitud la densidad existente, aunque esto es posible lograrse mediante la repetición de los muestreos poblacionales, los cuales es posible realizarse en cualquier momento y combinados con los muestreos de crecimiento. El crecimiento puede utilizarse también como índice poblacional, ya que ambos están directamente relacionados. El tratamiento sistemático de los datos reales, mediante el uso de la estadística, permite establecer con un determinado grado de confianza los intervalos de seguridad para los coeficientes de correlación, que son los que explican la taza de crecimiento del camarón en función de la densidad de siembra.

M A P del proyecto: "Operación y mantenimiento de la acuícola Alisande S A de C V", ubicada en la sindicatura de La Brecha, municipio de Guasave, estado de Sinaloa

### Análisis de productividad primaria

Los muestreos de productividad primaria, se deberán realizar semanalmente en la estanquería de la granja, así como la densidad de fitoplancton y la demanda bioquímica de oxígeno. Los muestreos en la zona de estabedimiento del atoma de agua, se realizarán una vez cada quince días, con la finalidad de conocer la calidad de agua que se está introduciendo a la granja

Para los muestreos de fitoplancton, se realizarán análisis cualitativos y cuantitativos de las especies que hay que controlar y relacionarlos con los datos de turbidez, y de acuerdo a los resultados obtenidos deberán tomarse las medidas que según los valores de los muestreos de turbidez, temperatura y oxígeno tomados por la mañana arrjen

### VI.3 Conclusiones

El proyecto denominado "Operación y mantenimiento de la acuícola Alisande S A de C V", es relativo al Sector Pesquero y se pretende llevar a cabo en un área cercana a la sindicatura de La Brecha, municipio de Guasave, Sinaloa

El predio tiene una superficie de 1,537,911.08 m<sup>2</sup> (153-79-11.08 has).

Se pretende llevar a cabo la operación y mantenimiento de una granja acuícola, para la producción de camarón en estanquería rústica mediante el sistema de cultivo semi-intensivo, para lo cual se tiene contemplado cultivar camarón blanco (*Litopenaeus vannamei*). Para llevar a cabo esto en 11 estanques de cultivo, laguna de oxidación, canal reservorio, exdudores, dren de descarga, carcamo de bombeo y áreas de bordería

Se identificaron 43 impactos ambientales, de los cuales 33 son de tipo Adversos y 10 Benéficos. De los impactos ambientales identificados como Adversos, se evaluaron 23 como Adversos no significativos y 10 Adversos significativos.

De los 33 impactos identificados como Adversos, los 26 se pueden minimizar o evitar sus efectos mediante la implementación de medidas de mitigación o prevención, lo cual representa el 78.78 %

De los factores ambientales, el que presentó la mayor cantidad de impactos fue el suelo con 9 impactos, seguido por el aire y fauna con 7 cada uno.

En base a las características del proyecto y el grado de influencia e impactos tanto positivos como negativos, se han determinado las opiniones siguientes:

### Opinión Técnica

- La operación de la granja acuícola no utilizará sustancias peligrosas, pero si utilizará fertilizantes y aditivos balanceados
- La laguna de oxidación y sedimentación se utilizará para tratamiento previo del agua residual antes de ser descargada a la bahía
- Se establecerá un programa de monitoreo para la calidad del agua.

M A P del proyecto: "Operación y mantenimiento de la acuicultura Alisande S A de C V", ubicada en la sindicatura de La Brecha, municipio de Guasave, estado de Sinaloa

#### Socioeconómico.

- Con la implementación del proyecto, se estará generando empleo permanente para los centros poblados circundantes a los mismos además de la generación de una derrama económica importante para la zona como para el promotor.

#### Opinión Ambiental.

- Se respetará a las zonas de manglar que se encuentran en áreas circundantes al predio.
- Para el control de predadores, la granja cuenta con un Sistema Excluidor de Fauna (SEFA tipo 1).
- Los residuos de plástico como son bolsas o envases, se depositarán en contenedores que se enviarán una vez por semana al relleno sanitario más cercano, que se haya autorizado por el H Ayuntamiento de Guasave.
- De tomar la decisión de abandonar el proyecto, se establecerá un programa de restauración del sitio y área de influencia afectada por el desarrollo del proyecto.

En base a lo anterior, se ha determinado que el proyecto, es viable desde el punto de vista ambiental, ya que los impactos adversos identificados, la mayoría se pueden minimizar o prevenir los efectos con la implementación de medidas que son factibles de llevar a cabo sin poner en riesgo económico o ético el proyecto.

# CAPÍTULO VIII

IDENTIFICACIÓN DE LOS INSTRUMENTOS METODOLÓGICOS Y  
ELEMENTOS TÉCNICOS QUE SUSTENTAN LA INFORMACIÓN  
SEÑALADA EN LAS FRACCIONES ANTERIORES.



M A P del proyecto: "Operación y mantenimiento de la acúedra Alisande S A de C V", ubicada en la sindicatura de La Brecha, municipio de Guasave, estado de Sinaloa

## VII. IDENTIFICACIÓN DE LOS INSTRUMENTOS METODOLÓGICOS Y ELEMENTOS TÉCNICOS QUE SUSTENTAN LA INFORMACIÓN SEÑALADA EN LAS FRACCIONES ANTERIORES.

### VII.1 Formatos de presentación

A. FORMATOS DE PRESENTACIÓN SOLICITUD DE RECEPCIÓN DEL ESTUDIO DE MIA-P, ESTUDIO MIA-P, RESÚMEN EJECUTIVO Y ÁLBUM FOTOGRÁFICO DEL SITIO DEL PROYECTO

#### SOLICITUD DE RECEPCIÓN DEL ESTUDIO DE MIA-P.

Se elabora la Manifestación de Impacto Ambiental, Modalidad Particular, para la obtención de la Anuencia en Materia de Impacto Ambiental, para la autorización de actividades acúedras, en correspondencia del proyecto con el Artículo 5º. (Facultades de la Federación) y artículo 28 (evaluación del impacto ambiental de obras y actividades) de la Ley General del Equilibrio Ecológico y la Protección al Ambiente (LGEEPA) de acuerdo a su última reforma publicada DOF 15-05-2013, identificando algunas obras o actividades asociadas a esta actividad que le corresponden a dicha Ley, de acuerdo a lo establecido en la fracción III.

En dicho artículo 28, la LGEEPA señala que la evaluación del impacto ambiental "...es el procedimiento a través del cual la Secretaría establece las condiciones a que se sujetará la realización de obras y actividades que puedan causar desequilibrio ecológico o rebasar los límites y condiciones establecidas en las disposiciones para proteger el ambiente y preservar y restaurar los ecosistemas, a fin de evitar o reducir al mínimo sus efectos negativos sobre el medio ambiente". Para ello se establecen las bases de obras o actividades, que requerirían previa autorización en materia de impacto ambiental por la Secretaría. También le aplica el REA Artículo 5, inciso L, fracción III.

B. ESTUDIO MIA-P, SU RESÚMEN EJECUTIVO Y ÁLBUM FOTOGRÁFICO DEL SITIO DEL PROYECTO

1. Referido a la MIA-P del proyecto "Operación y mantenimiento de la acúedra Alisande S A de C V.", ubicada en la sindicatura de La Brecha, municipio de Guasave, Estado de Sinaloa, se refiere a la operación y mantenimiento de una grarja para el cultivo de engorra de camarón, para tal efecto se solicitó a la SEMARNAT mediante este documento, la Autorización en Materia de Impacto Ambiental.

La información plasmada en la MIA-P tiene como base la identificación de cada uno de los componentes ambientales del sistema ambiental en que se inserta el proyecto, así como la metodología mediante la cual estos fueron reconocidos, para servir de base a la identificación de los impactos ambientales que se generarán con el proyecto.

## INSTRUMENTOS METODOLÓGICOS Y ELEMENTOS TÉCNICOS QUE SUSTENTAN LA INFORMACIÓN

### COMPONENTE AMBIENTAL, DESCRIPCIÓN METODOLÓGICA O LÍNEA BASE DE SUSTENTO

SUELO Primeramente, a solicitud del promotor, se realizó un recorrido por el predio seleccionado en primer instancia para ver las posibilidades de ser utilizado como grarja acúedra para el cultivo de camarón. En esta visita de campo participaron además de la promotora, un Ingeniero Civil con especialidad en trabajos de topografía y un Bédogo para determinar en el sitio las posibilidades

M A P del proyecto: "Operación y mantenimiento de la acuídca Alisande S A de C V", ubicada en la sindicatura de La Brecha, municipio de Guasave, estado de Sinaloa

de los predios enmendación para la operación de la granja acuídca, sin menoscabo de las condiciones naturales del medio ambiente en el que se sitúa el predio

Desde el punto de vista de impacto ambiental, en los capítulos V, VI y VII la MIA P aborda sistemáticamente el ardeación de los impactos ambientales identificados, las medidas de mitigación y/o compensación en su caso que le corresponde a cada uno de los componentes ambientales, así como el análisis del sistema ambiental presente y de los cambios del mismo con la operación del proyecto.

AGUA. De acuerdo a los objetivos del proyecto de operación y mantenimiento de una granja acuídca, se requiere de la utilización de este recurso para el proceso del cultivo de camarón. En la zona de estudio, el agua se utiliza principalmente para consumo humano, ganadero y riego agrícola. En las inmediaciones del proyecto, no se observan descargas de aguas residuales de origen doméstico o industrial.

FLORA. El predio del proyecto ya se encuentra desprovisto de vegetación, por lo que no se afectará en ningún porcentaje de este recurso. En los predios no hay aprovechamiento de especies con fines comerciales.

FAUNA. La identificación de la fauna se realizó por observación directa en campo, mediante recorridos en transectos y el uso de guías de identificación, lográndose observar en los terrenos cdi ndantes los grupos faunísticos que fueron aves, mamíferos y reptiles.

PAISAJE. Los elementos paisajísticos más relevantes en la zona de estudio es el estero de Boca del Río y la desembocadura del Río Sinaloa, elemento natural que le da a la zona de estudio una calidad paisajística relevante.

COMUNIDAD (LOCALIDADES EXISTENTES). Se observó en los recorridos de campo, que el proyecto no ocasionará impacto ambiental sobre ninguna comunidad. La localidad de La Brecha, Boca del Río y San José de la Brecha son las más importantes en la zona y próxima al sitio del proyecto.

ECONOMÍA (ASPECTOS SOCIOECONÓMICOS). Se revisó de manera bibliográfica (INEG, Cuaderno Estadístico Municipal del estado Sinaloa y del municipio de Guasave) a los aspectos socioeconómicos, la actividad principal del municipio es la agricultura, servicios y pesca. Con la existencia de un proyecto en la zona se posibilita una fuente más de empleo permanente, a la vez que se genera un bien, como lo es el de los materiales de construcción que repercuten positivamente en el desarrollo de las localidades que se ven beneficiadas con el proyecto.

2. Se adjunta a esta MIA P un Resumen Ejecutivo que consiste en los puntos más importantes contenidos en la Manifestación de Impacto Ambiental, puesto al irido (pero elaborado después de haber culminado el estudio total), cuyo propósito es, que los profesionales técnicos evaluadores de la SEMARNAT tengan una visión general y objetiva del proyecto, y puedan comprender en que consiste el estudio. En particular este resumen ejecutivo debe cumplir con la misión de expresar brevemente el contenido del total de los apartados en que ha sido dividido de manera operativa la MIA P, así como los planes, anexo fotográfico y demás documentos de apoyo que lo respaldan.

M A P del proyecto: "Operación y mantenimiento de la acuícula Alisande S A de CV", ubicada en la sindicatura de La Brecha, municipio de Guasave, estado de Sinaloa

3. El ÁLBUM FOTOGRÁFICO DEL SITIO DEL PROYECTO respaldado gráficamente lo expresado en el documento principal, y pretende acercar al personal que realice la evaluación del mismo a las condiciones reales que existen en el sitio seleccionado para realizar el proyecto.

#### CD S CON LA INFORMACIÓN ELECTRÓNICA DEL ESTUDIO

Corresponde a la misma información que se entrega en forma estenográfica (impresa), con el fin de que se pueda socializar a las diferentes instancias de esa dependencia federal la información contenida en el proyecto. En esta modalidad de información electrónica redactada en formato Word, se entrega una copia, a la que se le han suprimido datos que pueden ser de privacidad para ser presentado en lo correspondiente al Acceso a la Información, de acuerdo con el Artículo 17-A de la LFPA.

#### VII. 1.1 Planos definitivos.

Metodológicamente se elaboraron mediante levantamiento topográfico con estación total (GPT) integrada a sistema de GPS diferencial. Se comprobaron los puntos de coordenadas tanto con Cartas Topográficas del INEGI y el sistema GOOGLE EARTH (US Dept of State Geographer, 2011 Europa Technologies, DATA/SQ NOAA, US NAVY, NG GEOBCO).

La estación total utilizada corresponde a la Serie GPT 3200N. Las estaciones totales de la serie utilizada cuentan con capacidad para medir sin prismas hasta 400 metros, aunque en el caso de este proyecto se utilizaron 3 prismas y se tuvo un desempeño hasta por más de los 800 m del sitio donde se montó la estación (GPT) sin ninguna dificultad de recepción. Estas estaciones totales suelen ser usadas en aplicaciones de construcción, así como, de topografía. Y están disponibles en precisiones de 3", 5" y 7" segundos de arco, requiriéndose para una eficiencia al 100% el pulido periódico de los cristales de los prismas, así como también en la realización de trabajos en días sin bruma.

#### CARACTERÍSTICA DE LA GPT UTILIZADA:

Medida hasta 400 metros sin prisma.  
Luz guía auxiliar para tareas de replanteo.  
Plomada óptica.  
Teclado alfanumérico.  
Compensador de doble eje.  
Memoria interna de 24000 puntos.  
Teliscopio con 30X aumentos.  
Software completamente en español.

PLANOS ELABORADOS: Se anexan

#### VII. 1.2 Fotografías

Se anexa memoria fotográfica

#### VII. 1.3 Videos

No Aplica

## VII. 1.4 Listas de flora y fauna

Estos se incluyen en el capítulo IV.

## VII.2 Otros anexos

## VII.3 Glosario de términos

Beneficioso o perjudicial: Positivo o negativo.

Componentes ambientales críticos: Serán definidos de acuerdo con los siguientes criterios: fragilidad, vulnerabilidad, importancia en la estructura y función del sistema, presencia de especies de flora, fauna y otros recursos naturales considerados en alguna categoría de protección, así como aquellos elementos de importancia desde el punto de vista cultural, religioso y social.

Componentes ambientales relevantes: Se determinarán sobre la base de la importancia que tienen en el equilibrio y mantenimiento del sistema, así como por las interacciones proyecto-ambiente previstas.

Daño ambiental: Es el que ocurre sobre algún elemento ambiental a consecuencia de un impacto ambiental adverso.

Daño a los ecosistemas: Es el resultado de uno o más impactos ambientales sobre uno o varios elementos ambientales o procesos del ecosistema que desencadenan un desequilibrio ecológico.

Daño grave al ecosistema: Es aquel que propicia la pérdida de uno o varios elementos ambientales, que afecta la estructura o función, o que modifica las tendencias evolutivas o sucesionales del ecosistema.

Desequilibrio ecológico grave: Alteración significativa de las condiciones ambientales en las que se prevén impactos acumulativos, sinérgicos y residuales que ocasionarían la destrucción, aislamiento o la fragmentación de los ecosistemas.

Duración: El tiempo de duración del impacto, por ejemplo, permanente o temporal.

Especies de difícil regeneración: Las especies vulnerables a la extinción biológica por la especificidad de sus requerimientos de hábitat y de las condiciones para su reproducción.

Impacto ambiental: Modificación del ambiente ocasionada por la acción del hombre o de la naturaleza.

Impacto ambiental acumulativo: El efecto en el ambiente que resulta del incremento de los impactos de acciones particulares ocasionado por la interacción con otros que se efectuaron en el pasado o que están ocurriendo en el presente.

Impacto ambiental residual: El impacto que persiste después de la aplicación de medidas de mitigación.

Impacto ambiental significativo o relevante: Aquel que resulta de la acción del hombre o de la naturaleza, que provoca alteraciones en los ecosistemas y sus recursos naturales o en la salud, obstaculizando la existencia y desarrollo del hombre y de los demás seres vivos, así como la continuidad de los procesos naturales.

Impacto ambiental sinérgico: Aquel que se produce cuando el efecto conjunto de la presencia simultánea de varias acciones supone una incidencia ambiental mayor que la suma de las incidencias individuales contempladas aisladamente.

Importancia: Indica qué tan significativo es el efecto del impacto en el ambiente. Para ello se consideralo siguiente:

- a) La condición en que se encuentran el o los elementos o componentes ambientales que se verán afectados.
- b) La relevancia de la o las funciones afectadas en el sistema ambiental.
- c) La calidad ambiental del sitio, la incidencia del impacto en los procesos de deterioro.
- d) La capacidad ambiental expresada como el potencial de asimilación del impacto y la de regeneración o autorregulación del sistema.
- e) El grado de concordancia con los usos del suelo y/o de los recursos naturales actuales y proyectados.

Irreversible: Aquel cuyo efecto supone la imposibilidad o dificultad extrema de retornar por medios naturales a la situación existente antes de que se ejecute la acción que produce el impacto.

Magnitud: Extensión del impacto con respecto al área de influencia a través del tiempo, expresada en términos cuantitativos.

Medidas de prevención: Conjunto de acciones que deberá ejecutar el promotor para evitar efectos previsibles de deterioro del ambiente.

M A P del proyecto: "Operación y mantenimiento de la acuífeda Alisande S A de C V", ubicada en la síndca ura de La Brecha, muni d pio de Guasave, estado de S ndoa

Medidas de miti gaci ón: Conjunto de acci ones que deber á ej ecutar el promovente para atenuar el impacto ambiental y restablecer o compensar las condiciones ambientales existentes antes de la perturbaci ón que se causar e con la realizaci ón de un proyecto en cual quiera de sus etapas.

Naturaliza del impacto: Se refiere al efecto benéfico o adverso de la acci ón sobre el ambiente.

Reversibilidad: Ocurre cuando la alteraci ón causada por impactos generados por la realizaci ón de obras o actividades sobre el medio natural puede ser anulada por el entorno debido al funcionamiento de procesos naturales de la sucesi ón ecológica y de los mecanismos de autodepuraci ón del medio.

Sistema ambiental: Es la interacci ón entre el ecosistema (componentes abióticos y bióticos) y el sistema socioeconómico (incluidos los aspectos culturales) de la regi ón donde se pretende establecer el proyecto.

Urgencia de aplicaci ón de medidas de miti gaci ón: Rapidez e importancia de las medidas correctivas para mitigar el impacto, considerando como criterios si el impacto sobrepasa umbrales o la relevancia de la p érdida ambiental, principalmente cuando afecta a las estructuras o funciones críicas.

## BIBLIOGRAFÍA

- BANCO MUNDIAL, 1992. Evaluaci ón ambiental: lineamientos para la evaluaci ón ambiental de los proyectos energéticos e industriales. Vd. III. Trabajo técnico. Vd. 154. Washington, DC ([www.medioambiente.gov.ar/aplicaciones](http://www.medioambiente.gov.ar/aplicaciones)).
- BANCO MUNDIAL, 1991. Evaluaci ón ambiental, políticas, procedimientos y problemas intersectoriales. Vd. I. Trabajo técnico. Vd. 139. Washington, DC ([www.medioambiente.gov.ar/aplicaciones](http://www.medioambiente.gov.ar/aplicaciones)).
- BATELLE COLOMBUS LAB, 1972. Environmental Evaluation System for Water Resource Planning. Springfield.
- Bisset, R y P. TOMLINSON (EDS), 1984. Perspectives on Environmental Impact Assessment. Reed Publishing Company. Dordrecht.
- BROSSIA, M De., 1986. Selected Mathematical Models in Environmental Impact Assessment in Canada. CEARC/CCREE Quebec.
- CANADIAN ENVIRONMENTAL ASSESSMENT ACT. 1997. Procedures for an Assessment by a Review Panel. ([www.acee.gc.ca/0011/001/007/panel\\_pro.htm](http://www.acee.gc.ca/0011/001/007/panel_pro.htm)).
- CANTER, L W, 1977. Environmental Impact Assessment. Mc. Graw-Hill. New York.
- COMISI ÓN NACIONAL DE MEDIO AMBIENTE, 2001. Evaluaci ón estratégica ([www.conama.d/séa/](http://www.conama.d/séa/)).
- CONESA FERNÁNDEZ - VITORA, V., 1995. Guía metodológica para la evaluaci ón del impacto ambiental. Ed. Mundo Prensa, Madrid, España.
- DÍAZ, A Y A RAMOS (eds.), 1987. La práctica de las estimaciones de impactos ambientales. Fundaci ón Conde del Valle de Salazar. ETSI M Madrid.
- DEPARTAMENTO DE URBANISMO, VIVIENDA Y MEDIO AMBIENTE, Guía sobre criterios ambientales en la elaboraci ón del planteamiento. Servicio Central de Publicaciones del Gobierno Vasco. ([www.cét.es/Asignaturas/Ecdogaj/TRABAJO/ImpactoVsuaj/bibliografiam](http://www.cét.es/Asignaturas/Ecdogaj/TRABAJO/ImpactoVsuaj/bibliografiam)).
- DEPARTAMENTO DE URBANISMO, VIVIENDA Y MEDIO AMBIENTE, Las evaluaciones de impacto ambiental. Servicio Central de Publicaciones del Gobierno Vasco. ([www.cét.es/Asignaturas/Ecdogaj/TRABAJO/ImpactoVsuaj/bibliografiam](http://www.cét.es/Asignaturas/Ecdogaj/TRABAJO/ImpactoVsuaj/bibliografiam)).
- DQ ROSARIO M, 1996. Strategic Environmental Assessment. Canadian Environmental Assessment Agency. Lisboa, Portugal. ([www.acee.gc.ca/0012/005/CEAA\\_4E.PDF](http://www.acee.gc.ca/0012/005/CEAA_4E.PDF)).
- ECHARRI, L. Genias de la tierra y medio ambiente. EUNSA ([www1.cét.es/Asignaturas/Ecdogaj/TRABAJO/ImpactoVsuaj/bibliografiam](http://www1.cét.es/Asignaturas/Ecdogaj/TRABAJO/ImpactoVsuaj/bibliografiam)).
- ESCRIBANO M M, M DE FRUTOS, E IGLESIAS, C MATAIX y I. TORRELLA 1987. El paisaje. Unidades temáticas ambientales de la DGMA MOPU. Madrid.
- ESTEVAN BOLEA, M.T., 1980. Las evaluaciones de impacto ambiental. Centro Internacional de Genias Ambientales. Madrid, España.
- ESTEVAN BOLEA, M.T., 1984. Evaluaci ón del impacto ambiental. ITSEMAP. Madrid.

M A P del proyecto: "Operación y mantenimiento de la acuífuda Alisande S A de C V", ubicada en la síndca ura de La Brecha, mudi d pio de Guasave, estado de S nd oa

- FORMAN, R. T. T. Y M. GODRON, 1987. Landscape Ecology. Wiley and Sons. New York.
- FUNDACIÓN AMBIENTE Y RECURSOS NATURALES, 1988. Evaluación de impacto ambiental. Programa Buenos Aires Sustentable. ([www.farn.org.ar/docs/p11/publicaciones11.htm#ndice](http://www.farn.org.ar/docs/p11/publicaciones11.htm#ndice)).
- GALINDO FUENTES, A., 1995. Elaboración de los estudios de impacto ambiental. ([www.xifinet.com/mader/ecotravel/trade/ambiente.htm](http://www.xifinet.com/mader/ecotravel/trade/ambiente.htm)).
- GARCÍA DE MIRANDA, E., 1981. Modificaciones al sistema de clasificación climática de Köpen para adaptarlo a las condiciones de la República Mexicana, 3a Edición, Enriquet García, México.
- GARCÍA SENCHERMES, A., 1983. Ruído de tráfico urbano e interurbano. Manual para la planificación urbana y la arquitectura.
- CEOTMA7MOJU, Manual No. 4. Madrid.
- GÓMEZ OREA, D., 1988. Evaluación de impacto ambiental de proyectos agrarios. IRYDA. Madrid.
- GONZÁLEZ ALONSO, S., M. AGUILLO Y A. RAMOS, 1983. Directrices y técnicas para la estimación de impactos. ETSI Montes de Madrid. Madrid.
- Puertos. Colección Serie. Vol. 2. España. ([www.medioambiente.gov.ar/aplicaciones](http://www.medioambiente.gov.ar/aplicaciones)).
- IÑIGO M. SOBRIN SAGASTEA DE ILURDOZ, 1997. Avances en la evaluación de impacto ambiental y ecoauditoría. Edición de Manuel Peinado Lorca. Madrid. ([//zape.cma.junta-andalucia.es/cgi-bin/abweb/X5102/D4393/GC](http://zape.cma.junta-andalucia.es/cgi-bin/abweb/X5102/D4393/GC)).
- JIMÉNEZ BELTRAN, D., 1977. Desarrollo contenido y programa de las evaluaciones de impactos ambientales. Teoría general de evaluación de impactos. Centro Inter nacional en Ciencias Ambientales. Madrid.
- KRAWETS, N. M., W. R. MACDONALD Y P. N. CHOLS, 1987. A Framework for Effective Monitoring. CEARG/CCREE. Quebec.
- KRYTER, K. D., 1970. The Effects of Noise on Man. Academic Press. New York.
- KURTZE, G., 1972. Física y técnica de la lucha contra el ruido. Urmo. D. L. Bilbao.
- LEE, N. Y C. WOOD, 1980. Methods of Environmental Impact Assessment for Use in Project Appraisal and Physical Planning. Occasional paper 13, Dep. of Town and Country Planning University of Manchester. Manchester.
- LEOPOLD, L. B., F. E. CLARK, B. B. HANSHAW Y J. R. BALSLEY, 1971. A Procedure for Evaluating Environmental Impact. U.S. Geological Survey Circular, 645, Department of Interior. Washington, D.C.
- MARTÍN MATEO, R., 2001. Revista de Derecho Ambiental. Apartado de Correos 4.234, 30080 Murcia, España. ([www.accesos.es/negociudad/rda/index.htm](http://www.accesos.es/negociudad/rda/index.htm)).
- MARTÍNEZ CAMACHO, R., 2001. Evaluación estratégica. Revista Medio Ambiente. MA medioambiente 2001/38. ([//zape.cma.junta-andalucia.es/revista\\_ma38/index38.htm](http://zape.cma.junta-andalucia.es/revista_ma38/index38.htm)).
- MC. HARGILL, 1968. A Comprehensive Route Section Method. Highway Research Record, 246 Highway Research Board. Washington D.C. MINISTERIO DE TRANSPORTES, 1980. Les Partitions des Routes Nationales. 1. Conception 2. Réalisation et entretien 3. Annexes. SETRA. Bagnaux.
- MINISTERIO DE ECONOMÍA, OBRAS Y SERVICIOS PÚBLICOS, 1993. Manual de evaluación y gestión ambiental de obras viarias. Secciones I, II y III. Dirección Nacional de Vialidad. Buenos Aires. MEYOSP. ([www.medioambiente.gov.ar/aplicaciones](http://www.medioambiente.gov.ar/aplicaciones)).
- MINISTERIO DE OBRAS PÚBLICAS Y URBANISMO, 1977. Norma complementaria de la 3.1. —1c. Trazado de autopistas. Dirección General de Carreteras. Madrid.
- MINISTERIO DE OBRAS PÚBLICAS Y URBANISMO, 1981. Guía para la elaboración de estudios del medio físico. Contenido y metodología. CEOTMA. Madrid.
- MINISTERIO DE OBRAS PÚBLICAS Y URBANISMO, 1984. Curso sobre evaluaciones de impacto ambiental. DGMA70/FCA. Madrid.
- MUNN, R. T. (ed.), 1979. Environmental Impact Assessment. Wiley & Sons. New York.
- ODUM, H. T., 1972. The Use of Energy Diagrams for Environmental Impact Assessments. In Proceedings of the Conference Today of Coastal Management, 197-231. Marine Technology Society. Washington D.C.
- ORGANIZACIÓN REGIONAL PARA ASIA Y EL PACÍFICO, 1988. Evaluación del impacto ambiental. Procedimientos básicos para países en desarrollo. Programa de las Naciones Unidas para el Medio Ambiente. ([www.cepis.org/es/www/ulltext/repid51/pbp/pbph.htm](http://www.cepis.org/es/www/ulltext/repid51/pbp/pbph.htm)).
- OMS, 1980. Environmental Health Criteria 12. Noise. OMS. Ginebra.

M A P del proyecto: "Operación y mantenimiento de la acuícola Alisande S A de C V", ubicada en la sindicatura de La Brecha, municipio de Guasave, estado de Sinaloa

- OMS, 1982. Criterios de salud ambiental 8. Óxidos de azufre y partículas en suspensión. OPS/OMS publicación científica No. 424. México.
- OMS, 1983. Criterios de salud ambiental 13. Monóxido de Carbono. OPS/OMS publicación científica No. 455. México.
- RAMOS, A (ed), 1974. Tratamiento funcional y paisajístico de aguas artificiales. Monografías del ICONA. Madrid.
- RAMOS, A (ed), 1987. Diccionario de la naturaleza. Hombre, ecología, paisaje. Espasa-Calpe. Madrid.
- RIVAS-MARTÍNEZ, S. E. Cols., 1987. Memoria y mapas de series de vegetación de España. 1:400.000. ICONA. Madrid.
- RZEDOWSKI, J., 1978. Vegetación de México. Ed. Limusa. México.
- SANZ SA, J. M., 1987. El ruido. Unidades Temáticas Ambientales de la DGMA. MOPU. Madrid.
- SECRETARÍA DE AGRICULTURA, PESCA Y ALIMENTACIÓN, 1996. Manual ambiental. Programa de Servicios Agrícolas Provinciales. ([www.medioambiente.gov.ar/aplicaciones](http://www.medioambient.gov.ar/aplicaciones)).
- SECRETARÍA DE ENERGÍA DE ARGENTINA, 1987. Manual de gestión ambiental para obras hidráulicas con aprovechamiento energético. ([home.unas.edu.ar/sma/dgest/nac/node37.htm](http://home.unas.edu.ar/sma/dgest/nac/node37.htm)).
- WARD, D.V., 1978. Biología Ambiental. Studies: Theory and Methods. Academic Press. New York.
- WAATHERN, P. (ed), 1988. Environmental Impact Assessment. Theory and Practice. Unwin Hyman Ltd. Londres.
- WORLD BANK, 1991. Environmental Assessment Sourcebook: Sectorial Guidelines. Vol. II. Technical paper 140. Washington, D.C. ([www.medioambiente.gov.ar/aplicaciones](http://www.medioambiente.gov.ar/aplicaciones)).